



USK
UNIVERSITAS
SYIAH KUALA



TAHUN 2021-2025

BUKU KURIKULUM

Program Studi

Ekonomi Pembangunan Fakultas Ekonomi dan Bisnis

SK Rektor Nomor : 151/UN.11.1.1/KPT/2021

UNIVERSITAS SYIAH KUALA

Jl. Teuku Nyak Arief, Kopelma Darussalam - Banda Aceh (23111)

www.unsyiah.ac.id

2021



KATA PENGANTAR

Kurikulum merupakan keseluruhan rencana dan pengaturan mengenai capaian pembelajaran lulusan, bahan kajian, proses, dan penilaian yang digunakan sebagai pedoman penyelenggaraan program studi (Permenristekdikti Nomor 44 Tahun 2015 Pasal 1). Penyusunan kurikulum yang baik sangat mempengaruhi capaian lulusan yang sesuai dengan tujuan program studi yang menginginkan lulusannya mempunyai kompetensi sejalan dengan keilmuannya. Perubahan pembangunan di era revolusi industri 4.0 menjadi pendorong pentingnya pemutakhiran kurikulum agar lulusan bisa bersaing di dunia kerja atau dunia usaha dan industri. Berdasarkan kepentingan ini, maka disusun “Buku Kurikulum Merdeka Belajar Kampus Merdeka (MBKM) Program Studi Ekonomi Pembangunan” yang telah disesuaikan dengan perkembangan revolusi industri 4.0 dan kebijakan kampus merdeka.

Buku kurikulum ini sepenuhnya merupakan pengembangan dari Buku Panduan Penyusunan Kurikulum Universitas Syiah Kuala Tahun 2020 yang memuat dasar perubahan kurikulum, evaluasi kurikulum yang sedang berjalan, proses pemutakhiran kurikulum, *Programme Learning Outcome* (PLO) atau capaian pembelajaran lulusan, komposisi lulusan, sampai dengan deskripsi mata kuliah yang ditawarkan oleh Program Studi Ekonomi Pembangunan Universitas Syiah Kuala serta konversi mata kuliah yang disesuaikan dengan program MB-KM.

Buku ini diharapkan dapat memberikan panduan dan pedoman bagi seluruh civitas akademika di lingkungan Fakultas Ekonomi dan Bisnis Universitas Syiah Kuala pada umumnya, dan Program Studi Ekonomi Pembangunan pada khususnya. Kritikan, saran, dan masukan diharapkan untuk pengembangan dan perbaikan buku kurikulum ini.

Darussalam, Mei 2021
Dekan,

SK TIM PENYUSUN KURIKULUM



KEMENTERIAN PENDIDIKAN DAN KEBUDAYAAN
UNIVERSITAS SYIAH KUALA
FAKULTAS EKONOMI DAN BISNIS
Darussalam, Banda Aceh
Telepon/Faksimile: (0651) 7551265
Laman: www.feb.unsyiah.ac.id, Surel: fekon@feb.unsyiah.ac.id, Kode Pos: 23111

KEPUTUSAN REKTOR UNIVERSITAS SYIAH KUALA
NOMOR 151/UN11.1.1/KPT/2021

TENTANG

PENUNJUKAN TIM PENYUSUN KURIKULUM MERDEKA BELAJAR KAMPUS
MERDEKA (MBKM) PADA PROGRAM STUDI EKONOMI PEMBANGUNAN
FAKULTAS EKONOMI DAN BISNIS UNIVERSITAS SYIAH KUALA

REKTOR UNIVERSITAS SYIAH KUALA,

- Membaca : Surat Koordinator Program Studi Ekonomi Pembangunan Fakultas Ekonomi dan Bisnis Universitas Syiah Kuala Nomor: B/125/UN11.1.1/EKP/2021 tanggal 21 April 2021 hal Usul Penerbitan Keputusan Rektor.
- Menimbang : a. bahwa untuk kelancaran pelaksanaan Penyusunan Kurikulum Merdeka Belajar Kampus Merdeka (MBKM) pada Program Studi Ekonomi Pembangunan Fakultas Ekonomi dan Bisnis Universitas Syiah Kuala, maka perlu ditunjuk Tim yang bertugas untuk itu.
b. bahwa untuk keperluan dimaksud, perlu ditetapkan dengan Keputusan Rektor.
- Mengingat : 1. Undang-undang Republik Indonesia Nomor 17 Tahun 2003 tentang Keuangan Negara;
2. Undang-undang Republik Indonesia Nomor 12 Tahun 2012 tentang Pendidikan Nasional;
3. Undang-undang Republik Indonesia Nomor 9 Tahun 2020 tentang Anggaran Pendapatan dan Belanja Negara Tahun Anggaran 2021;
4. Peraturan Pemerintah Republik Indonesia Nomor 4 Tahun 2014 tentang Penyelenggaraan Pendidikan Tinggi dan Pengelolaan Perguruan Tinggi;
5. Peraturan Menteri Keuangan Republik Indonesia Nomor 119/PMK.02/2020 tentang Standar Biaya Masukan Tahun Anggaran 2021;
6. Peraturan Menteri Riset, Teknologi, dan Pendidikan Tinggi Republik Indonesia Nomor 48 Tahun 2015 sebagaimana diubah dengan Nomor 124 Tahun 2016 tentang Organisasi dan Tata Kerja Universitas Syiah Kuala;
7. Peraturan Menteri Riset, Teknologi, dan Pendidikan Tinggi Republik Indonesia Nomor 99 Tahun 2016 tentang Statuta Universitas Syiah Kuala;
8. Keputusan Menteri Keuangan Republik Indonesia Nomor 361/KMK.05/2018 tentang Penetapan Universitas Syiah Kuala pada Kementerian Riset, Teknologi, dan Pendidikan Tinggi sebagai Instansi Pemerintah yang Menerapkan Pola Pengelolaan Keuangan Badan Layanan Umum;
9. Keputusan Menteri Riset, Teknologi, dan Pendidikan Tinggi Republik Indonesia Nomor 94/M/KPT.KP/2018 tentang Pemberhentian dan Pengangkatan Rektor Universitas Syiah Kuala Periode Tahun 2018-2022;



KEMENTERIAN PENDIDIKAN DAN KEBUDAYAAN
UNIVERSITAS SYIAH KUALA
FAKULTAS EKONOMI DAN BISNIS

Darussalam, Banda Aceh

Telepon/Faksimile: (0651) 7551265

Laman: www.feb.unsyiah.ac.id, Surel: fekon@feb.unsyiah.ac.id, Kode Pos: 23111

10. Keputusan Rektor Universitas Syiah Kuala Nomor 521/UN11/KPT/2021 tentang Pemberhentian/Pengangkatan Dekan Fakultas Ekonomi dan Bisnis Universitas Syiah Kuala;
11. Keputusan Rektor Universitas Syiah Kuala Nomor 1683/UN11/KPT/2020 tentang Pendelegasian Wewenang Keputusan Rektor kepada Dekan dan Direktur Pascasarjana Universitas Syiah Kuala;
12. DIPA BLU USK Nomor SP DIPA-023.17.2.677570/2021.

MEMUTUSKAN :

Menetapkan : KEPUTUSAN REKTOR UNIVERSITAS SYIAH KUALA TENTANG PENUNJUKAN TIM PENYUSUN KURIKULUM MERDEKA BELAJAR KAMPUS MERDEKA (MBKM) PADA PROGRAM STUDI EKONOMI PEMBANGUNAN FAKULTAS EKONOMI DAN BISNIS UNIVERSITAS SYIAH KUALA.

KESATU : Menunjuk Saudara-saudara yang namanya tersebut pada daftar lampiran keputusan ini sebagai Tim Penyusun Kurikulum Merdeka Belajar Kampus Merdeka (MbkM) pada Program Studi Ekonomi Pembangunan Fakultas Ekonomi dan Bisnis Universitas Syiah Kuala.

KEDUA : Segala biaya yang diakibatkan oleh keluarnya keputusan ini dibebankan pada dana PNPB Fakultas Ekonomi dan Bisnis dalam DIPA BLU Universitas Syiah Kuala Tahun 2021 yang sesuai dengan Peraturan Keuangan.

KETIGA : Keputusan ini berlaku sejak tanggal ditetapkan dan apabila dalam penetapan ini ternyata terdapat kekeliruan akan diperbaiki kembali sebagaimana mestinya.

Ditetapkan di Banda Aceh
pada tanggal 26 April 2021

a.n. REKTOR UNIVERSITAS SYIAH KUALA
DEKAN FAKULTAS EKONOMI DAN BISNIS, *Y*



PROF. DR. NASIR, S.E., MBA
NIP 196512021991031001

Tembusan:

1. Rektor Universitas Syiah Kuala;
2. Bendahara Pengeluaran DIPA USK;
3. Koordinator Prodi EKP FEB USK;
4. Yang bersangkutan;
5. Arsip.



KEMENTERIAN PENDIDIKAN DAN KEBUDAYAAN
UNIVERSITAS SYIAH KUALA
FAKULTAS EKONOMI DAN BISNIS

Darussalam, Banda Aceh

Telepon/Faksimile: (0651) 7551265

Laman: www.feb.unsyiah.ac.id, Surel: fekon@feb.unsyiah.ac.id, Kode Pos: 23111

LAMPIRAN:

KEPUTUSAN REKTOR UNIVERSITAS SYIAH KUALA
NOMOR 151/UN11.1.1/KPT/2021 TANGGAL 26 APRIL 2021
TENTANG

PENUNJUKAN TIM PENYUSUN KURIKULUM MERDEKA BELAJAR
KAMPUS MERDEKA (MBKM) PADA PROGRAM STUDI EKONOMI
PEMBANGUNAN FAKULTAS EKONOMI DAN BISNIS UNIVERSITAS
SYIAH KUALA

No	Nama/NIP	Pangkat/ (Gol.)	Jabatan dalam Dinas	Jabatan dalam Tim	Rincian Tugas
1.	Prof. Dr. Nasir, S.E., MBA 196512021991031001	Pembina Utama Madya (Gol. IV/d)	Dekan FEB USK	Pengarah	Memberikan pengarahan tim untuk menghasilkan kurikulum MBKM sesuai kebutuhan kekinian
2.	Dr. Muhammad Nasir, SE., M.Si., MA 197411112003121002	Penata Tk. I (Gol. III/d)	Ketua Jurusan Ekonomi Pembangunan FEB USK	Penanggung Jawab	Bertanggung jawab terhadap pelaksanaan penyusunan kurikulum MBKM
2.	Fakhrudin, S.E, M.S.E 197902082005011002	Penata (Gol. III/c)	Tenaga Pendidik FEB USK	Ketua	Memimpin pelaksanaan penyusunan kurikulum MBKM
3.	Dr. Putri Bintusy Syathi, S.E, M.A 197602202003122001	Penata (Gol. III/c)	Tenaga Pendidik FEB USK	Anggota	Mendokumentasikan seluruh proses review kurikulum
4.	Miksalmina, SE., MA, Ph.D 197608052005012001	Penata Muda Tk. I (Gol. III/b)	Tenaga Pendidik FEB USK	Anggota	Mereview kurikulum 2016
5.	Nur Aidar, S.E., M.S.E 197502182006042001	Penata (Gol. III/c)	Tenaga Pendidik FEB USK	Anggota	Mereview kurikulum 2016
6.	Cut Zakia Rizki, SE., M.Si 198410292010122002	Penata (Gol. III/c)	Tenaga Pendidik FEB USK	Anggota	Menggali masukan pengguna alumni terhadap kurikulum
7.	Fitriyani, S.E, M.Sc 199204122016082001	Penata Muda Tk. I (Gol. III/b)	Tenaga Pendidik FEB USK	Anggota	Menggali masukan pengguna alumni terhadap kurikulum
8.	Dr. Abd. Jamal, S.E., M.Si 196612312000031003	Pembina Tk. I (Gol. IV/b)	Wakil Dekan I FEB USK	Anggota	Narasumber Kampus Merdeka

Ditetapkan di Banda Aceh
pada tanggal 26 April 2021

a.n. REKTOR UNIVERSITAS SYIAH KUALA
DEKAN FAKULTAS EKONOMI DAN BISNIS,



PROF. DR. NASIR, S.E., MBA
NIP 196512021991031001

DAFTAR ISI

KATA PENGANTAR	i
SK REKTOR TIM PENYUSUN KURIKULUM.....	ii
DAFTAR ISI.....	v
DAFTAR TABEL.....	vi
DAFTAR LAMPIRAN	vii
BAB I PENDAHULUAN	1
BAB II PROFIL PROGRAM STUDI EKONOMI PEMBANGUNAN	3
2.1 Visi, Misi, dan Tujuan Pendidikan.....	3
2.2 Profil Dosen Tetap dan Tidak Tetap (jika ada) dan Tenaga Kependidikan	4
2.3 Profil Sumber Pembelajaran	7
2.4 Profil Layanan Kemahasiswaan	9
BAB III KETENTUAN AKADEMIK.....	12
3.1 Pengertian Dasar Sistem Kredit Semester	12
3.2 Nilai Kredit Semester dan Beban Studi	12
3.2.1 Nilai Kredit Semester	12
3.2.2 Beban Studi	13
3.3 Perkuliahan	13
3.4 Sistem Evaluasi Hasil Belajar Dan Batas Waktu Studi	14
3.6 Administrasi akademik	23
3.7 Pengendalian Proses Pembelajaran.....	26
BAB IV KURIKULUM.....	27
4.1 Profil Lulusan Ekonomi Pembangunan	27
4.2.a. Capaian Pembelajaran Lulusan (CPL)	28
4.2.b. Kompetensi (utama, pendukung dan lainnya).....	29
4.3 Keterkaitan Mata kuliah/bahan kajian dengan Capaian Pembelajaran.....	33
4.4 Komposisi kurikulum.....	35
4.5 Distribusi Mata Kuliah Per Semester	43
4.6 Deskripsi Mata Kuliah	35
BAB V PENUTUP	73
DAFTAR PUSTAKA	74

DAFTAR TABEL

Tabel 2.1. Profil Dosen Tetap Prodi (Homebase)	4
Tabel 2.2. Profil Dosen Tetap Program Studi Ekonomi Pembangunan	6
Tabel 2.3. Prasarana dan Sarana	8
Tabel 2.4. Prasarana dan Sarana Lainnya	10
Tabel 3.1. Predikat kelulusan	25
Tabel 4.1. Deskripsi Profil Lulusan	27
Tabel 4.2. Capaian Pembelajaran	28
Tabel 4.3. Penjabaran Nilai-Nilai, Karakter, Kompetensi/Indikator yang ingin Dicapai Universitas Syiah Kuala	32
Tabel 4.4. Keterkaitan Mata kuliah/bahan kajian dengan Capaian Pembelajaran	33

DAFTAR LAMPIRAN

Lampiran 1.	Daftar Dosen Tetap Program Studi	75
Lampiran 2.	Matriks Keterkaitan Mata Kuliah Dan Elemen Kompetensi Pendidikan Tinggi	76
Lampiran 3.	Matriks Keterkaitan Profil Lulusan Dengan Plo Dan Kesesuaian Dengan Level KKNI.....	78
Lampiran 4.	Matriks Bahan Kajian Dengan Mata Kuliah	80
Lampiran 5.	Matrik Keterkaitan Cpmk Dengan Mata Kuliah	84
Lampiran 6.	Diagram Alir Mata Kuliah.....	116
Lampiran 7.	Skema Evaluasi Kurikulum	117
Lampiran 8.	Instrumen Evaluasi Kurikulum	118
Lampiran 9.	Contoh Rencana Pembelajaran Semester (RPS)	119
Lampiran 10.	Daftar Ekuivalensi Mata Kuliah.....	145
Lampiran 11.	Contoh Kontrak Perkuliahan.....	152
Lampiran 12.	SOP Kurikulum	155

BAB I PENDAHULUAN

Program Studi Ekonomi Pembangunan (Prodi-EKP) merupakan salah satu program studi pada Fakultas Ekonomi dan Bisnis Universitas Syiah Kuala. Prodi-EKP pada awal tahun 2019 telah menerima nilai akreditasi A untuk yang ketiga kalinya. Keberhasilan prodi ini tentu saja didukung oleh sarana dan prasarana pendidikan baik dalam bentuk *hardware* maupun *software-soft skill*. Salah satu pendukung utama bagi penciptaan kredibilitas Prodi EKP ini adalah kurikulum yang sesuai dengan kebutuhan mahasiswa pelaku utama kegiatan belajar dan juga pasar kerja sebagai pihak yang akan menggunakan alumni prodi. Kurikulum yang dinamis hanya akan didapatkan apabila penyesuaian kurikulum dalam bentuk revisi kurikulum yang dilakukan secara berkala akan mampu menciptakan atmosfer akademis yang dinamis dan sesuai dengan kebutuhan pasar.

Kurikulum Prodi EKP terakhir direvisi adalah pada tahun 2016. Dalam perjalanan waktu berbagai perubahan telah terjadi, hal ini menuntut penyesuaian dari sisi kurikulum yang kita tawarkan. Sampai saat ini rata-rata masa studi yang telah dicapai adalah 4,4 tahun dengan IPK rata-rata 3,51 poin. Namun, ditemukan juga bahwa lulusan hanya sekitar 42 persen yang bisa langsung bekerja. Oleh karena itu, kurikulum yang mendukung perubahan fenomena ini perlu disediakan.

Merdeka Belajar Kampus Merdeka (MBKM) adalah salah satu jalan keluar dari permasalahan yang sedang terjadi di Prodi EKP. Konsep kurikulum MBKM membuka peluang bagi kurikulum yang mengakomodir program magang dan program yang menghubungkan mahasiswa dengan dunia kerja. Dengan demikian kebutuhan revisi kurikulum menjadi krusial untuk dilakukan.

Proses revisi kurikulum Prodi EKP dilakukan mengacu kepada ketentuan mengenai profil lulusan yang telah ditetapkan oleh Asosiasi Program Studi Ekonomi Pembangunan (APSEPI) yang dikombinasikan dengan keunikan yang dimiliki oleh Prodi EKP FEB USK. Profil lulusan Prodi EKP FEB USK adalah (1) ekonom; (2) Analis Ekonomi, Keuangan dan Pembangunan; (3) Perencana Pembangunan; (4) Praktisi; dan (5) Wirausahawan. Dari profil lulusan disusun 5 (lima) capaian pembelajaran lulusan (CPL) Prodi EKP yang diikuti dengan

pembentukan mata kuliah hingga penyusunan kurikulum Prodi EKP 2021-2025. Dari proses evaluasi dan penjangkaran masukan dari para pemangku kepentingan terhadap kurikulum KKNI 2016, disimpulkan perlu untuk memperkuat kurikulum dengan melakukan restrukturisasi kurikulum dan penambahan mata kuliah baru. Hal ini dilakukan agar mahasiswa tetap mendapatkan substansi keilmuan prodi disertai dengan adanya latihan yang memberikan pengalaman mengembangkan *soft skills* berupa karakter-karakter keunggulan yang tidak dapat digantikan oleh robot atau mesin.

Keterlibatan para pemangku kepentingan merupakan faktor penting dalam penyusunan Kurikulum MB-KM Prodi EKP. Dari eksternal prodi, pihak yang terlibat adalah asosiasi prodi yang berperan menyusun profil dan capaian pembelajaran lulusan prodi. prodi EKP dari berbagai perguruan tinggi yang menjadi mitra diskusi dalam restrukturisasi kurikulum dan adopsi kegiatan MB-KM, para pengguna lulusan dari institusi pemerintah (Bappeda, Bank Indonesia) serta para alumni yang bekerja pada berbagai sektor. Dari internal prodi, dosen berperan melakukan evaluasi terhadap materi bahan ajar dan menyusun RPS baik untuk mata kuliah lama maupun mata kuliah baru. Prodi juga melibatkan mahasiswa terutama guna menjangkarkan masukan mengenai proses belajar mengajar efektif dan kebutuhan *soft skill* yang diinginkan mahasiswa.

BAB II

PROFIL PROGRAM STUDI EKONOMI PEMBANGUNAN

2.1 Visi, Misi, dan Tujuan Pendidikan

1. Visi

“Menjadi program studi yang unggul di bidang ilmu ekonomi, guna menghasilkan lulusan berkualitas, inovatif, mandiri, terkemuka dan beretika pada tahun 2026”

2. Misi

- a. Menyelenggarakan pembelajaran yang berkualitas berdasarkan kurikulum KKNI yang berbasis teknologi dan informasi
- b. Meningkatkan kualitas dosen dan tenaga kependidikan yang mendukung pelaksanaan Tri Dharma perguruan tinggi
- c. Meningkatkan kualitas pelayanan dan pengelolaan program studi yang akuntabel dan transparan
- d. Mengembangkan penelitian yang berkualitas di bidang ilmu ekonomi
- e. Melaksanakan pengabdian kepada masyarakat
- f. Memperluas kerjasama dengan lembaga pemerintah dan swasta di dalam dan luar negeri

3. Tujuan

- a. Meningkatkan kualitas sistem pembelajaran yang didukung oleh sarana dan prasarana berbasis teknologi dan informasi.
- b. Menyediakan dan melaksanakan kurikulum berbasis KKNI secara konsisten.
- c. Meningkatkan kualitas dosen dan tenaga kependidikan guna meningkatkan kualitas pelaksanaan tri dharma perguruan tinggi.
- d. Menjadi program studi yang akuntabel dan transparan dengan pelayanan terbaik.
- e. Meningkatkan riset yang dilakukan oleh dosen dan mahasiswa baik dari segi kuantitas maupun kualitas.
- f. Meningkatkan kegiatan pengabdian masyarakat yang berkualitas dan bermanfaat bagi masyarakat.

- g. Meningkatkan kerjasama dengan lembaga pemerintah dan swasta di dalam dan luar negeri.

2.2 Profil Dosen Tetap dan Tidak Tetap (jika ada) dan Tenaga Kependidikan

1. Dosen Tetap Prodi (Homebase)

Ta5bel 2.1. Profil Dosen Tetap Prodi (Homebase) Program Studi Ekonomi Pembangunan

No	Nama Dosen	NIDN	Tempat Tanggal Lahir	Jabatan Akademik	Gelar	Pendidikan (S1, S2, S3)
1	Amri	0019077504	Banda Aceh, 19 Juli 1975	Lektor	S.Si, M.Si	S1 = USK S2 = USK
2	Cut Zakia Rizki	0029108402	Matangkuli, 29 Oktober 1984	Lektor	SE, M.Si	S1 = USK S2 = USK
3	Cut Risya Varlitya	0126048402	Banda Aceh, 26-04-1984	Asisten Ahli	SE, M.Si	S1 = USK S2 = USK
4	Diana Sapha AH	0023017801	Jakarta, 23 Januari 1978	Lektor	SE, M.Si	S1 = USK S2 = USK
5	Ernawati	0003107403	Kuala Simpang, 03 Oktober 1974	Lektor	SP, M.Si	S1 = USK S2 = USK
6	Fakhruddin	0008027903	Angkup, 08 Pebruari 1979	Lektor	SE, M.S.E	S1 = USK S2 = UI
7	Ferayanti	0031058206	Banda Aceh, 31-05-1982	Asisten Ahli	SE, M.Si	S1 = USK S2 = USK
8	Fikriah	0012085804	Banda Aceh, 12 Agustus 1958	Lektor	Dra, M.Si	S1 = USK S2 = USK
9	Fitriyani	0012049205	Banda Aceh, 12 April 1992	Asisten Ahli	SE, M.Sc	S1 = USK S2 = University of Leeds, UK
10	Ikhsan	0010026801	Aceh Besar, 10 Februari 1968	Lektor	SE, MA	S1 = USK S2 = GSU USA

No	Nama Dosen	NIDN	Tempat Tanggal Lahir	Jabatan Akademik	Gelar	Pendidikan (S1, S2, S3)
11	Lukman Hakim	0028047303	Baet Mesjid, 28 April 1973	Lektor	SE, M.Sc	S1 = USK S2 = USM Malaysia
12	Miksalmina	0005087603	Banda Aceh, 05 Agustus 1976	Asisten Ahli	SE, MA, Dr.	S1 = USK S2 = GSU USA S3 = UKM, Malaysia
13	Muhammad Abrar	0002087703	Dayah Kleng, 02 Agustus 1977	Lektor	SE, M.Si, Dr.	S1 = USK S2 = USK S3= IPB
14	Muhammad Ilhamsyah Siregar	0026077806	Banda Aceh, 26 Juli 1978	Lektor	SE, MA	S1 = USK S2 = GSU, USA
15	Muhammad Nasir	0011117401	Matang Nibong, 11 November 1974	Lektor	SE, M.Si, MA, Dr	S1 = USK S2 = USK S3 = Bonn Univ, Jerman
16	Nanda Rahmi	0027098402	Bireuen, 27- 09-1984	Lektor	SE, M.Si	S1 = USK S2 = USK
17	Nur Aidar	0018027504	Meulaboh, 18 Pebruari 1975	Lektor	SE, M.S.E	S1 = USK S2 = UI
18	Putri Bintusy Syathi	0020027601	Banda Aceh, 20 Pebruari 1976	Lektor	SE, MA, Dr.	S1 = USK S2 = GSU, USA S3 = UKM, Malaysia
19	Rustam Effendi	0026116201	Lhokseuma we, 26 November 1962	Lektor Kepala	SE, M.Econ	S1 = USK S2 = UKM Malaysia
20	Riswandi	0007037803	Purwodadi, Simalungun, 07-03-1978	Asisten Ahli	SE, M.Ec	S1= USK S2= Macquirre University Australia
21	Talbani Farlian	0022047602	Jakarta, 22	Lektor	SE, MA	S1 = USK

No	Nama Dosen	NIDN	Tempat Tanggal Lahir	Jabatan Akademik	Gelar	Pendidikan (S1, S2, S3)
			April 1976			S2 = GSU, USA
22	Weri	0025056402	Aceh Tenggara, 25 Mei 1964	Lektor Kepala	SE, MAEcon	S1 = USK S2 = Virginia State Univ, USA
23	Zulkifli	0025047204	Tampok Jirat Raya, 25 April 1972	Lektor	SE, M.Si	S1 = USK S2 = USK

2. Dosen Tetap

Tabel 2.2 Profil Dosen Tetap Program Studi Ekonomi Pembangunan

No	Nama Dosen	NIDN	Tempat Tanggal Lahir	Jabatan Akademik	Gelar	Pendidikan (S1, S2, S3)
1	Abd Jamal	0028076606	Mns. Dayah, 28 Juli 1966	Lektor Kepala	SE, M.Si, Dr	S1 = USK S2 = USK S3 = Unsyih
2	Aliasuddin	0011056702	Aceh Barat, 11 Mei 1967	Lektor Kepala	SE, M.Si, Dr	S1 = USK S2 = USK S3 = UPM Malaysia
3	Chenny Seftarita	0018098004	Pagaralam, 18 September 1980	Lektor	SE, M.Si, Dr	S1 = Unsri S2 = USU S3 = USK
4	Eddy Gunawan	0025077602	Meurandeh Alue, 25 Juli 1976	Asisten Ahli	S.Ag, M.Ec, Dr	S1 = IAIN S2 = IIUM Malaysia S3=University of Durham
5	Nazamuddin	0016046101	Aceh Barat, 16 April 1961	Lektor Kepala	SE, MA, Dr	S1 = USK S2 = Univ. of the Philipine S3 = Colorado State Univ., USA
6	Raja Masbar	0019045302	Aceh Selatan, 19 April 1953	Guru Besar	SE, M.Sc, Dr, Prof	S1 = USK S2 = Kentucky

No	Nama Dosen	NIDN	Tempat Tanggal Lahir	Jabatan Akademik	Gelar	Pendidikan (S1, S2, S3)
						Univ. USA S3 = Kentucky Univ, USA
7	Sartiyah	0009106603	Sabang, 09 Oktober 1966	Lektor	SE, M.Si	S1 = USK S2 = IPB
8	M. Shabri	0003107108	Seunong (Pidie Jaya), 03-10-1971	Guru Besar	SE, M.Ec, Dr, Prof	S1 = USK S2 = IIUM, Malaysia S3 = IIUM, Malaysia
9	Sofyan Syahnur	0011057002	Banda Aceh, 11 Mei 1970	Lektor Kepala	SE, M.Si, Dr	S1 = USK S2 = UGM S3 = Bonn Univ, Jerman
10	Suriani	0006057507	Sigli, 06 Mei 1975	Lektor Kepala	SE, M.Si	S1 = USK S2 = USK
11	Srnita	0023016202	Bireun, Aceh Utara, 23-01-1962	Lektor Kepala	SE, M.Si, Dr.	S1= USK S2= USK S3=Universitas Borobudur
12	T. Zulham	0012026003	Labuhan Bilik, 12 Pebruari 1960	Guru Besar	SE, M.Si, Dr, Prof	S1 = USK S2 = UGM S3= USK
13	Taufiq C. Dawood	0028037301	Banda Aceh, 28 Maret 1973	Lektor	SE, M.Ec.Dev, Dr	S1 = USK S2 = Humberg Univ, Australia S3= Kansas University
14	Vivi Silvia	0024076701	Aceh Timur, 24 Juli 1967	Lektor Kepala	SE, M.Si, Dr	S1 = USK S2 = USK S3 = USK

2.3 Profil Sumber Pembelajaran (Laboratorium, Perpustakaan, Teknologi Informasi, dan lainnya)

Dalam upaya meningkatkan suasana akademik yang kondusif, Program Studi Ekonomi Pembangunan Fakultas Ekonomi dan Bisnis (FEB) Unsyiah menyediakan prasarana seperti Laboratorium Komputer yang dilengkapi dengan software STATA untuk

pengolahan ekonometrika, layanan wifi internet dengan bandwidth yang tinggi, ruang baca FEB USK dan perpustakaan USK, serta sarana ibadah berupa masjid yang berada di kompleks kampus Fakultas Ekonomi dan Bisnis Unsyiah dan Mesjid Kampus Unsyiah yang sangat representatif. Laboratorium Komputer dan Ruang Baca terintergrasi yang dikelola oleh fakultas. Program studi hanya mengelola Laboratorium Program Studi yang berfungsi untuk mengelola kualitas akademik di bidang penulisan karya akhir (skripsi) mahasiswa dan seminar. Mahasiswa dapat mengakses secara online dengan mengakses Sistem Informasi Tugas Akhir Mahasiswa (SITAM) pada Fakultas Ekonomi dan Bisnis Universitas Syiah Kuala.

Dalam meningkatkan kemampuan akademik juga tersedia Jurnal Ilmiah Elektronik yang disediakan oleh perpustakaan Universitas yang dapat diakses secara online. Akses e-jurnal tersebut dapat diakses melalui website <http://uilis.unsyiah.ac.id>. Perpustakaan Universitas Syiah Kuala tersebut telah memiliki Setifikasi ISO 9001: 2008. Ribuan judul e-journal dapat diakses secara gratis, dengan link jurnal-jurnal bereputasi, seperti; *IEEE*, *ScienceDirect*, *Proquest*, *SpringerLink*, *PQDT OPEN*, *e-Resources*. Berikut ini adalah sarana prasarana yang dimiliki oleh Program Studi Ekonomi Pembangunan FEB Unsyiah, baik yang khusus dikelola oleh program studi maupun oleh fakultas dan universitas.

Tabel 2.3. Prasarana dan Sarana

No	Jenis Prasarana	Jumlah Unit	Total Luas (m ²)	Kepemilikan		Kondisi		Utilisasi (Jam/Minggu)
				SD	SW	Terawat	Tidak Terawat	
1	Kantor Prodi	1	150	√		√		40
2	Ruang Kelas	14	896	√		√		40
		10	900	√		√		40
3	Laboratorium Komputer Aplikasi	1	100	√		√		50
		1	80	√		√		50
4	Laboratorium Statistika, Ekonometrika, dan anti plagiasi	1	100	√		√		6
5	Laboratorium Inkubator Bisnis	1	600	√		√		2

6	Aula	1	492	√		√		40
7	Balai Sidang	1	264	√		√		40
8	Pusat Bahasa	22	712	√		√		40
9	Ruang UP3AI	1	64	√		√		40
10	Ruang Baca FEB Unsyiah	1	400	√		√		40
11	UPT. Perpustakaan Universitas Syiah Kuala	1	7.200	√		√		40
12	Ruang <i>Teleconference</i>	1	220	√		√		25
13	Pusat Komputer dan Sistem informasi (PUKSI)/ICT Taiwan	1	3.200	√		√		50

2.4 Profil Layanan Kemahasiswaan (Himpunan, UKM, Fasilitas Asrama, Olahraga, Seni)

Program Studi Ekonomi Pembangunan FEB Unsyiah memiliki himpunan HIMADIPA yang menampung minat dan bakat mahasiswa program studi Ekonomi Pembangunan. Aktivitas mahasiswa didukung dengan penyediaan sarana dan prasarana yang mendukung mahasiswa. Jaringan internet dapat dimanfaatkan oleh mahasiswa dan dosen yang dapat diakses secara gratis. Selain itu juga tersedia fasilitas olah raga yang representatif seperti lapangan basket, bulu tangkis, lapangan bola, dan sejumlah fasilitas olah raga lainnya. Tersedia juga fasilitas seni di bengkel seni Fakultas Ekonomi dan Bisnis Unsyiah. Sementara dosen dan pegawai juga sering menggunakan fasilitas olahraga tersebut untuk mengisi waktu-waktu senggang, seperti jogging. Fasilitas yang paling penting adalah ruang kuliah yang dilengkapi dengan fasilitas LCD Projector serta sarana penunjang lainnya seperti ketersediaan jaringan internet wifi yang menjadi sarana yang baik dalam proses pembelajaran.

Selain itu tersedia juga Masjid, Musholla, kantin dan asrama yang merupakan upaya program studi untuk memperbaiki suasana akademik. Di samping itu, juga terdapat fasilitas ruang dosen yang bisa digunakan untuk bimbingan/konsultasi. Pemanfaatan keseluruhan prasarana dan sarana tersebut telah dilakukan secara optimal bukan hanya oleh mahasiswa namun juga oleh dosen untuk kepentingan akademik dan non akademik. Penggunaan tersebut telah memaksimalkan peningkatan nilai-nilai di dalam kehidupan baik kehidupan kampus maupun di luar kampus. Sarana dan prasarana di Program Studi Ekonomi Pembangunan FEB Universitas Syiah Kuala dapat dilihat pada Tabel berikut.

Tabel 2.4. Prasarana dan Sarana Lainnya

No	Jenis Prasarana Penunjang	Jumlah Unit	Total Luas (m ²)	Kepemilikan		Kondisi		Unit Pengelola
				SD	SW	Terawat	Tidak Terawat	
1	Lapangan Tenis/Volly	1	458	√		√		Fakultas
2	Lapangan Basket	1	458	√		√		Fakultas
3	Lap. Badminton	1	492	√		√		Fakultas
4	Sekretariat HIMADIPA	1	12	√		√		Fakultas
5	Kantin Ekonomi	3	400	√		√		Fakultas
6	Mesjid Al-Mizan	1	326	√		√		Fakultas
7	Perparkiran Roda Dua	1	600	√		√		Fakultas
8	Mesjid Jami' Unsyiah	1	2000	√		√		Universitas
9	Rumah Sakit Prince Nayef Hospital, Unsyiah	1	2.361	√		√		Universitas
10	Asrama Mahasiswa-Kopma (260 kamar)	5	4.680	√		√		Universitas

No	Jenis Prasarana Penunjang	Jumlah Unit	Total Luas (m ²)	Kepemilikan		Kondisi		Unit Pengelola
				SD	SW	Terawat	Tidak Terawat	
11	Asrama Mahasiswa-Arun (86 kamar)	2	2.112	√		√		Universitas
12	Rusunawa (93kamar)	1	4.122	√		√		Universitas
13	Lapangan Tennis	1	200					
14	Gedung Student Center (Gelanggang Mahasiswa, Kantor BEM Universitas Syiah Kuala + UKM)	1	3.000	√		√		Universitas
15	<i>Sport Center</i>	1	500	√		√		Universitas
16	Lapangan Stadion Mini	1	680	√		√		Universitas
17	Lapangan Bola	1	14.400	√		√		Universitas
18	Bank Mandiri, BNI, BTN, BRI	4	400	√		√		Universitas
19	Training center (15 kamar tidur dan 4 ruang pertemuan)	1	670	√		√		Universitas
20	Gedung Academic Activity Centre (AAC) Dayan Dawood	1	2.128	√		√		Universitas
21	Kantin AAC	1	250	√		√		Universitas

BAB III

KETENTUAN AKADEMIK

3.1 Pengertian Dasar Sistem Kredit Semester

Sistem Kredit Semester (SKS) adalah suatu sistem penyelenggaraan pendidikan dengan menggunakan Satuan Kredit Semester (sks) untuk menyatakan beban studi mahasiswa, beban kerja dosen, pengalaman belajar dan bebann penyelenggaraan program. Dengan sistem ini, mahasiswa dimungkinkan untuk memilih sendiri mata kuliah yang akan diambil pada setiap semester. SKS digunakan sebagai ukuran:

- Besarnya beban studi mahasiswa.
- Besarnya pengakuan atas keberhasilan usaha belajar mahasiswa.
- Besarnya usaha belajar yang diperlukan mahasiswa untuk menyelesaikan suatu program, baik program semesteran maupun program lengkap.
- Besarnya usaha penyelenggaraan pendidikan bagi tenaga pengajar.

Seorang mahasiswa dapat dinyatakan lulus apabila telah menyelesaikan jumlah SKS tertentu. Misalnya Program Studi Ekonomi Pembangunan (S1) FEB Universitas Syiah Kuala, seorang mahasiswa akan dinyatakan lulus apabila telah menyelesaikan studi sebesar 144 SKS.

3.2 Nilai Kredit Semester dan Beban Studi

3.2.1 Nilai Kredit Semester

(1) Nilai Kredit Perkuliahan

Untuk perkuliahan, nilai satu sks ditentukan berdasarkan beban kegiatan selama satu semester yang meliputi tiga macam kegiatan setiap minggu selama 170 menit, dengan perincian sebagai berikut:

a. Untuk Mahasiswa

- 1) Kegiatan belajar dengan tatap muka 50 (lima puluh)menit per minggu per semester;
- 2) Kegiatan belajar penugasan terstruktur 60 (enam puluh) menit per minggu per semester;dan
- 3) Kegiatan belajar mandiri 60 (enam puluh) menit per minggu per semester.

b. Untuk Tenaga Pengajar

- 1) 50 (lima puluh) menit acara tatap muka dengan mahasiswa secara terjadual;
- 2) 60 (enam puluh) menit acara perencanaan dan evaluasi kegiatan akademik terstruktur;
- 3) 60 (enam puluh) menit kegiatan pengembangan materi kuliah.

(2) Nilai Kredit untuk Seminar atau Bentuk Pembelajaran Lain yang Sejenis.

Bobot 1 (satu) sks pada bentuk pembelajaran seminar atau bentuk pembelajaran lain yang sejenis, mencakup:

- a. Kegiatan belajar tatap muka 100 (seratus) menit per minggu per semester;
- b. Kegiatan belajar mandiri 70 (tujuh puluh) menit per minggu per semester

(3) Nilai Kredit untuk SKS kegiatan di luar kampus

Bobot 1 (satu) sks pada bentuk pembelajaran praktikum, praktik lapangan, penelitian, pengabdian kepada masyarakat, dan/atau bentuk pembelajaran lain di luar kampus seperti magang, riset, dan sebagainya setara 170 (seratus tujuh puluh) menit per minggu per semester.

3.2.2 Beban Studi

Untuk tahun pertama beban studi mahasiswa program studi Ekonomi Pembangunan ditetapkan sebesar 44 sks yang tersedia menurut kurikulum masing-masing program studi dan harus diselesaikan dalam bentuk paket. Untuk semester-semester berikutnya, beban studi mahasiswa ditetapkan menurut Indeks Prestasi Semester (IPS) yang diperoleh oleh masing-masing mahasiswa. Beban studi minimum program studi Ekonomi Pembangunan adalah 144 (seratus empat puluh empat) sks yang dijadwalkan dalam 8 (delapan) semester dengan masa penyelesaian maksimum 14 (empat belas) semester.

3.3 Perkuliahan

Pelaksanaan perkuliahan di Program Studi Ekonomi Pembangunan Fakultas Ekonomi dan Bisnis Universitas Syiah Kuala merujuk kepada Tahun Akademik yang ditetapkan oleh Universitas Syiah Kuala, yang terdiri dari dua semester yaitu:

1. Semester Ganjil : Agustus - Januari
2. Semester Genap : Februari - Juli

Penyelenggaraan proses pendidikan atau tatap muka yang dilakukan berdasarkan jadwal yang sudah ditetapkan oleh Program Studi Ekonomi Pembangunan, yaitu 16 (enam belas) kali dengan durasi 2,5 jam atau 150 (seratus lima puluh) menit, disertai Midterm Test pada pertemuan ke-8 dan Ujian Akhir pada pertemuan ke-16.

3.4 Sistem Evaluasi Hasil Belajar Dan Batas Waktu Studi

Evaluasi Keberhasilan Studi Dua Semester Pertama

Pada akhir masa studi dua semester pertama, keberhasilan studi mahasiswa dievaluasi dan harus memenuhi persyaratan sebagai berikut:

- a. Telah menyelesaikan minimum 18 sks, dan
- b. Mencapai $IPK \geq 2,00$.

Jika dalam dua semester pertama mahasiswa yang bersangkutan telah mengumpulkan lebih dari 18 sks namun $IPK < 2,00$, maka untuk keperluan evaluasi dimaksud, diambil 18 sks dari mata kuliah dengan nilai terbaik. Mahasiswa yang tidak berhasil memenuhi persyaratan tersebut di atas akan diberhentikan sebagai mahasiswa melalui keputusan Rektor.

Evaluasi Keberhasilan Studi Enam Semester Pertama

Pada akhir masa studi enam semester pertama, keberhasilan studi mahasiswa dievaluasi dan harus memenuhi persyaratan sebagai berikut:

- a. Telah menyelesaikan minimum 54 sks, dan
- b. Mencapai $IPK \geq 2,00$.

Jika dalam enam semester pertama mahasiswa yang bersangkutan telah mengumpulkan lebih dari 54 sks namun $IPK < 2,0$, maka untuk keperluan evaluasi dimaksud, diambil 54 sks dari mata kuliah dengan nilai terbaik. Mahasiswa yang tidak berhasil memenuhi persyaratan tersebut di atas akan diberhentikan sebagai mahasiswa melalui keputusan Rektor.

Evaluasi Keberhasilan Studi Pada Akhir Masa Studi

Mahasiswa dinyatakan telah menyelesaikan studi program sarjana jika memenuhi persyaratan sebagai berikut:

- a. Telah menyelesaikan beban kredit minimum 144 sks, $IPK \geq 2,00$.
- b. Memiliki nilai D maksimum 5% dari total sks yang telah diselesaikan.

- c. Tidak ada nilai D untuk mata-mata kuliah yang ditawarkan pada semester-semester ke-5, ke-6, ke-7 dan ke-8
- d. Tidak ada nilai E.
- e. Telah menyelesaikan skripsi dan lulus dalam ujian komprehensif yang disyaratkan untuk program studi yang bersangkutan.

Mahasiswa yang tidak berhasil memenuhi persyaratan tersebut di atas akan diberhentikan sebagai mahasiswa oleh Rektor setelah mendapatkan pertimbangan Senat Fakultas yang bersangkutan.

Sanksi

- a. Mahasiswa yang tidak berhasil memenuhi standar keberhasilan studi akan diberi peringatan setiap semesternya oleh dosen wali dan/atau ketua program studi yang bersangkutan.
- b. Mahasiswa yang tidak dapat menyelesaikan studi tepat pada waktunya diharuskan membayar biaya pendidikan sesuai dengan Keputusan Rektor.

Tujuan

Evaluasi hasil studi dilakukan untuk:

- a. Menilai pemahaman dan penguasaan materi perkuliahan dalam semester berjalan.
- b. Hasil evaluasi dikelompokkan ke dalam beberapa kriteria, yaitu istimewa (nilai A), sangat baik (nilai AB), baik (nilai B), sedang (nilai BC), cukup (nilai C), kurang (nilai D), dan sangat kurang (nilai E), serta gagal (X).
- c. Khusus untuk nilai X tidak dibenarkan ujian khusus.
- d. Menilai apakah bahan mata kuliah yang disajikan telah dipandang sesuai, dan apakah cara penyajiannya telah cukup baik sehingga mahasiswa dapat memahaminya.

Ujian

- a. Ujian (kuis, ujian pertengahan semester dan ujian akhir semester) diadakan dalam bentuk ujian tertulis, atau dalam bentuk lain yang setara dan sesuai dengan kebutuhan akademis mata kuliah yang bersangkutan.

- b. Ujian akhir semester dilaksanakan pada setiap akhir semester dalam jangka waktu yang telah ditentukan sesuai dengan kalender akademik dan hanya diadakan satu kali bagi setiap mata kuliah per semester.
- c. Ujian Komprehensif; Ujian komprehensif diperuntukkan bagi mahasiswa yang akan menyelesaikan studi. Permohonan ujian komprehensif diajukan kepada Wakil Dekan Bidang Akademik melalui Ketua Program Studi, dengan mengisi borang yang disediakan dan melengkapi seluruh persyaratan yang telah ditentukan. Mahasiswa yang dibenarkan mengajukan permohonan ujian komprehensif adalah mahasiswa yang telah menyelesaikan seluruh mata kuliah dengan jumlah minimal sks yang dipersyaratkan, termasuk skripsi.
- d. Atas usulan/permintaan Ketua Program Studi, Wakil Dekan Bidang Akademik membentuk komisi ujian/dosen penguji sebanyak 3 (tiga) orang termasuk pembimbing skripsi, dengan komposisi sebagai berikut: 1 orang Ketua merangkap anggota penguji; 1 orang Sekretaris merangkap anggota penguji; 1 orang Anggota Penguji.
- e. Komposisi tersebut di atas dilaksanakan dengan ketentuan: Ketua komisi ujian adalah dosen yang paling senior dalam kepangkatan di antara ketiga anggota penguji; Sekretaris komisi ujian adalah salah satu dari unsur Jurusan (Ketua atau Sekretaris Jurusan), atau Dosen yang ditunjuk oleh Ketua Program Studi; Seluruh anggota penguji harus membubuhkan tanda tangannya pada berita acara ujian dan pada lembaran tanda persetujuan terhadap perbaikan skripsi yang telah dilaksanakan mahasiswa (sesuai buku panduan penulisan skripsi).
- f. Ujian komprehensif diberikan sebanyak-banyaknya 2 (dua) kali, dan apabila setelah 2 (dua) kali, yang bersangkutan gagal dalam ujian komprehensif maka secara otomatis yang bersangkutan dinyatakan drop out.
- g. Dosen yang berhak untuk menguji dalam ujian komprehensif, minimal memiliki jabatan fungsional: Asisten Ahli (III/b) untuk dosen dengan pendidikan Magister (S2); Asisten Ahli (III/a) untuk dosen dengan pendidikan Doktor (S3); Apabila pada program studi yang bersangkutan tidak terdapat dosen/staf pengajar yang memenuhi kriteria di atas, maka program studi dapat menugaskan dosen/staf pengajar lain yang berpangkat lebih rendah, dan memiliki kompetensi di bidang yang akan diuji.

Tata Cara Penilaian

(1) Komponen dan Persyaratan Penilaian

- a. Penilaian terdiri minimal 4 (empat) komponen penilaian.
- b. Komponen penilaian terdiri dari kuis, tugas/PR, ujian pertengahan semester, ujian akhir semester dan ujian praktikum, jika praktikum merupakan bagian dari mata kuliah yang bersangkutan.
- c. Penilaian dapat dilakukan dalam bentuk ujian lisan, tertulis, presentasi tugas, seminar, penulisan karya tulis, ataupun kombinasi dari bentuk-bentuk ujian tersebut.
- d. Sebelum ujian akhir semester dilaksanakan, setiap dosen wajib memberikan ujian pertengahan semester, kuis, pekerjaan rumah, tugas, dan lain sebagainya, yang nilainya dapat dijadikan sebagai dasar pertimbangan untuk menentukan nilai akhir yang diperoleh mahasiswa dalam mata kuliah bersangkutan, dengan komposisi penilaian sebagai berikut :

Kuis/Tugas/Presentasi/PR	: 40%
Ujian pertengahan semester	: 30%
Ujian akhir semester	: 30%
Jumlah	: 100%

- e. Dalam Sistem Kredit Semester, tidak dikenal ujian ulangan.
- f. Mahasiswa yang disebabkan oleh kondisi tertentu tidak mengikuti ujian, maka berdasarkan pertimbangan dosen pengasuh mata kuliah tersebut atas persetujuan Wakil Dekan Bidang Akademik, dapat diberikan ujian susulan yang dilaksanakan sebelum batas akhir penyerahan Daftar Peserta dan Nilai Akhir (DPNA) kepada Wakil Dekan Bidang Akademik.
- g. Untuk dapat mengikuti ujian akhir semester, mahasiswa harus memiliki kehadiran $\geq 75\%$ dari total 16 minggu tatap muka.
- h. Jika mahasiswa tersebut tidak memenuhi persyaratan kehadiran $\geq 75\%$ maka nilai mahasiswa tersebut E, meskipun penilaian kumulatif komponen lainnya melebihi kualifikasi E.

- i. Ujian akhir semester untuk suatu mata kuliah tidak dapat dilaksanakan jika dosen mengajar kurang dari 12 minggu tatap muka dan seluruh mahasiswa untuk mata kuliah tersebut diberikan nilai B.
- j. Nilai akhir untuk setiap mata kuliah diberikan atas dasar penilaian terhadap semua komponen nilai sepanjang semester yang bersangkutan.
- k. Nilai akhir tetap diberikan bagi mahasiswa yang tidak mengikuti ujian akhir semester, dengan memperhitungkan hasil ujian pertengahan semester, tugas/pekerjaan rumah, kuis, seminar, dan komponen penilaian lainnya dalam kegiatan proses belajar mengajar.
- l. Nilai akhir yang sudah diumumkan secara online tidak boleh diubah.
- m. Nilai akhir dapat juga dipengaruhi oleh faktor-faktor non akademik, seperti hal-hal yang berhubungan dengan sikap dan tingkah laku mahasiswa yang bersangkutan di lingkungan Fakultas/Universitas.
- n. Penilaian untuk kegiatan kampus merdeka (tidak berbentuk kuliah) seperti magang, proyek independent, proyek kemanusiaan, dan lainnya, penilaiannya merujuk kepada Peraturan Rektor mengenai Pelaksanaan Kampus Merdeka.

(2) Sanksi

- a. Seorang dosen atau tim dalam suatu mata kuliah yang tidak memenuhi jumlah tatap muka selama 12 minggu maka diberi sanksi: 1) tidak diberikan mendapatkan surat keterangan mengajar untuk mata kuliah tersebut, 2) tidak diberikan tugas mengajar pada semester berikutnya dan 3) dapat diberikan sanksi akademik lainnya.
- b. Dosen yang melanggar ketentuan di atas akan diberikan peringatan dengan tembusan kepada Rektor Unsyiah.

Konversi Nilai

Nilai akhir untuk suatu mata kuliah yang berupa angka mentah dikonversikan dengan cara tertentu ke dalam bentuk huruf. Nilai akhir untuk setiap mata kuliah, merupakan indikator dari prestasi akademik yang dicapai oleh seorang mahasiswa dan diberikan atas dasar penilaian terhadap semua ujian yang diadakan sepanjang semester dengan memperhitungkan bobot nilai yang ditetapkan sebelumnya. Konversi nilai dilakukan dengan cara sebagai berikut: Nilai ujian mahasiswa dalam bentuk angka (dari skala nilai 0 - 100) diubah ke dalam

bentuk huruf dengan berpedoman kepada metoda PAP (Penilaian Acuan Patokan). Rentang nilai PAP sebagai berikut:

$$A \geq 87$$

$$78 \leq AB < 87$$

$$69 \leq B < 78$$

$$60 \leq BC < 69$$

$$51 \leq C < 60$$

$$41 \leq D < 51$$

$$E < 41$$

Penyerahan Hasil Penilaian

Penyerahan hasil penilaian dilakukan dengan cara sebagai berikut:

- a. Dosen pengasuh mata kuliah wajib mengisikan semua komponen mahasiswa pada DPNA dan menyerahkannya kepada Wakil Dekan Bidang Akademik paling lambat 5 (lima) hari kerja setelah ujian matakuliah dilaksanakan. DPNA diserahkan bersama dengan Daftar Hadir Dosen dan Peserta Kuliah.
- b. Dosen harus mengumumkan nilai kepada mahasiswa sebelum menyerahkan DPNA dan memberikan kesempatan mahasiswa untuk mengajukan keberatan atas nilai yang diberikan dalam waktu 2 (dua) hari kerja setelah pengumuman dikeluarkan.
- c. Komponen-komponen nilai pada DPNA, beserta nilai akhir yang sudah dikonversikan, harus diisikan seluruhnya sesuai dengan penilaian yang dilakukan oleh dosen.
- d. Apabila dosen tidak menyerahkan DPNA sampai batas waktu yang ditetapkan, maka semua mahasiswa yang menempuh mata kuliah tersebut dinyatakan lulus dengan nilai B.
- e. Nilai mahasiswa pada DPNA dimasukkan pada Kartu Hasil Studi (KHS) online, agar KHS dapat dicetak sebelum masa pengisian KRS semester baru dimulai.
- f. Dosen yang tidak memenuhi ketentuan-ketentuan di atas tidak berhak mendapatkan surat keterangan mengajar untuk mata kuliah tersebut, tidak diberikan tugas mengajar pada semester berikutnya dan dapat diberikan sanksi akademik lainnya.

Perbaikan Nilai

- Nilai akhir terendah yang tidak boleh diperbaiki adalah nilai BC.
- Mata kuliah yang nilai akhirnya diperbaiki turut diperhitungkan dalam penentuan beban studi semester berikutnya.
- Perhitungan Indeks Prestasi Semester (IPS) dan Indeks Prestasi Kumulatif (IPK) didasarkan kepada nilai terakhir yang dicapai oleh mahasiswa untuk mata kuliah tersebut.
- Usaha perbaikan nilai harus dilaksanakan sesegera mungkin dalam rentang waktu studi yang telah ditetapkan.
- Pada dasarnya nilai D yang diperoleh oleh mahasiswa dianggap telah memenuhi syarat minimal untuk lulus dalam mata kuliah tersebut, dengan ketentuan bahwa nilai D yang diperoleh tidak melebihi 5% dari total SKS yang diwajibkan untuk masing-masing program studi. Nilai D selebihnya harus diperbaiki.

Indeks Prestasi Mahasiswa

Keberhasilan studi dinyatakan dalam ukuran nilai Indeks Prestasi Semester (IPS) dan Indeks Prestasi Kumulatif (IPK). Perhitungan IPS maupun IPK dilakukan dengan terlebih dahulu mengkonversikan nilai yang berbentuk huruf ke dalam bentuk nilai dengan bobot sebagai berikut: A = 4; AB = 3,5; B = 3; BC = 2,5; C = 2; D = 1; E = 0. Selanjutnya perhitungan IPS dan IPK adalah sebagai berikut:

- Indeks Prestasi Semester (IPS)

$$IPS = \frac{\sum KN}{\sum K}$$

dimana:

K = Beban kredit (dalam sks) dari setiap mata kuliah pada semester tersebut.

N = Bobot nilai masing-masing mata kuliah yang diambil pada semester tersebut.

- Indeks Prestasi Kumulatif (IPK)

$$IPK = \frac{\sum KtN}{\sum Kt}$$

dimana:

Kt = Beban kredit (dalam sks) dari setiap mata kuliah yang telah diambil sejak semester I.

N = Bobot nilai masing-masing mata kuliah tersebut yang telah diambil sejak semester I.

Indeks prestasi dan beban studi tiap semester

- a. Pada semester pertama dan kedua, mahasiswa diharuskan mengambil seluruh mata kuliah yang telah ditetapkan dalam kurikulum untuk kedua semester tersebut
- b. Beban studi yang boleh diambil oleh mahasiswa untuk semester-semester berikutnya didasarkan atas Indeks Prestasi Semester (IPS) semester sebelumnya, dengan ketentuan sebagai berikut:

IPS Beban Studi Maksimum

$\geq 3,50$ 24 sks

3,00 – 3,49 22 sks

2,50 – 2,99 20 sks

2,00 – 2,49 18 sks

1,50 – 1,99 16 sks

$< 1,50$ 14 sks

- c. Bagi mahasiswa yang mengambil cuti, maka IPS yang dijadikan pedoman adalah IPS masa aktif terakhir.

Bimbingan akademik dan asistensi

1. Dosen Wali

- a. Untuk membantu keberhasilan studinya, mahasiswa perlu mendapatkan bimbingan akademik secara teratur, terpadu dan menyeluruh dari dosen wali.
- b. Penunjukan dosen wali dan jumlah mahasiswa yang dibimbingnya ditetapkan dalam Surat Keputusan Dekan.
- c. Jumlah mahasiswa yang dibimbing oleh seorang dosen wali tergantung kepada kondisi pada masing-masing program studi.
- d. Tugas dosen wali adalah: Membantu mahasiswa dalam menyusun rencana studi, memberikan pertimbangan kepada mahasiswa dalam menentukan jumlah sks dan

jenis mata kuliah yang akan diambil tiap semester, berdasarkan Indeks Prestasi Semester (IPS) sebelumnya.

- e. Memantau dan membantu perkembangan akademik mahasiswa walinya.
- f. Membantu memecahkan masalah akademik dan non-akademik yang dihadapi mahasiswa walinya.
- g. Melaporkan kepada Ketua Prodi/Dekan jika mahasiswa walinya menghadapi masalah yang memerlukan penanganan khusus.
- h. Dosen wali yang berhalangan hadir melayani mahasiswa walinya pada masa pengisian KRS wajib memberitahukan kepada ketua program studi.
- i. Untuk menjalankan fungsinya sesuai dengan ketentuan 4.1 poin (4) di atas, maka mahasiswa dan dosen wali harus melakukan pertemuan secara terstruktur, minimum 6 (enam) kali dalam satu semester.
- j. Jika ada dosen wali yang tidak melaksanakan fungsinya dengan baik, maka Dekan berhak mencabut status dosen wali dan tidak mengeluarkan surat keterangan sebagai dosen wali atas usulan Ketua Program Studi.
- k. Dosen yang dapat ditunjuk sebagai Dosen Wali minimal berpangkat Asisten Ahli (III/b) dengan pendidikan minimal magister (S2).

2. Dosen Pembimbing Skripsi

- a. Penunjukan dosen bimbingan skripsi dilakukan oleh Program Studi.
- b. Dosen yang dapat ditunjuk sebagai dosen pembimbing skripsi minimal berpangkat Asisten Ahli (III/b) dengan pendidikan minimal Magister (S2).
- c. Proses bimbingan skripsi sebaiknya berjalan 1 semester dengan batas maksimum bimbingan skripsi adalah 2 (dua) semester. Apabila habis masa tersebut belum selesai, maka Program Studi dapat memanggil/mengganti dosen pembimbingnya atau dapat dipertimbangkan untuk diperpanjang maksimum 2 (dua) bulan dengan alasan tertentu.
- d. Jumlah mahasiswa yang dibimbing oleh seorang dosen maksimum 8 (delapan) orang setiap semester.

- e. Jika jumlah bimbingan lebih dari 8 (delapan) orang, harus mendapat persetujuan dari Wakil Dekan Bidang Akademik Fakultas Ekonomi dan Bisnis Universitas Syiah Kuala.
- f. Bimbingan Skripsi minimal 12 (dua belas) kali pertemuan.

3.6 Administrasi akademik

A. Kebijakan Registrasi Akademik

Registrasi akademik dilakukan oleh setiap mahasiswa pada awal semester untuk memperoleh hak untuk mengikuti kegiatan akademik pada semester tersebut. Registrasi akademik dapat dilakukan:

- (1). Mahasiswa membayar SPP semester berjalan.
- (2). Mahasiswa mengisi Kartu Rencana Studi (KRS) secara online.
- (3). Kegiatan dalam registrasi akademik merujuk kepada SOP yang telah ditetapkan. Secara khusus, proses registrasi adalah sebagai berikut:
 - a. Menjelang dimulainya kegiatan semester baru, pada jadwal yang telah ditetapkan dalam kalender akademik, mahasiswa menentukan rencana studi dengan memilih matakuliah yang akan diikutinya pada semester tersebut.
 - b. Pemilihan matakuliah tersebut dilakukan mahasiswa dibawah bimbingan dan atas persetujuan dosen wali atau ketua program studi (dalam hal dosen wali berhalangan) dengan memperhatikan kurikulum, jadwal kuliah dan prestasi akademik yang dicapai pada semester sebelumnya.
 - c. Matakuliah yang dipilih selanjutnya diisikan dalam Kartu Rencana Studi (KRS) secara online dengan benar dan teliti.
 - d. Setelah mengisi KRS online, maka mahasiswa harus mencetak hasilnya sebanyak 4 (empat) rangkap, dan mengembalikan hasil cetak kepada dosen wali.
 - e. Berpedoman pada hasil cetak tersebut, dosen wali harus memeriksa dan memastikan bahwa seluruh matakuliah yang diisikan pada KRS online sesuai dengan yang telah didiskusikan sebelumnya.

- f. Dosen wali selanjutnya menandatangani seluruh hasil cetak KRS online tersebut, dan mahasiswa mendistribusikan hasil cetak KRS yang sudah ditandatangani tersebut kepada dosen wali, program studi, dan subbag akademik.
 - g. Mahasiswa yang tidak mengisi atau salah mengisi KRS online, tidak akan tercantum dalam Daftar peserta dan Nilai Akhir (DPNA), sehingga nilai mata kuliah tersebut tidak akan dikeluarkan di akhir semester.
 - h. Mahasiswa dapat berkonsultasi dengan dosen wali secara langsung atau tidak langsung, seperti e-mail atau jenis lainnya. Dengan demikian, dosen wali akan memverifikasi pilihan matakuliah yang diambil.
 - i. Data online yang sudah diisikan oleh mahasiswa selanjutnya dapat diproses oleh Subbag Akademik Fakultas, sehingga diperoleh Daftar Peserta Kuliah, untuk setiap mata kuliah. Daftar Peserta kuliah ini disampaikan kepada koordinator dosen pengasuh mata kuliah, paling lambat pada minggu pertama dari masa kuliah setiap semester.
- (4) Mahasiswa yang tidak melakukan registrasi administrasi selama 2 (dua) semester berturut-turut dianggap mengundurkan diri dari USK.
- (5) Mahasiswa baru yang tidak mendaftar pada semester pertama dianggap mengundurkan diri dari Unsyiah.

B. Kebijakan Etika Akademik

Program Studi Ekonomi Pembangunan menerapkan peraturan etika akademik yang berlaku untuk seluruh sivitas akademika. Pelanggaran akademik memberikan dampak buruk bagi nama program Studi Ekonomi Pembangunan, oleh karena itu Prodi akan mengambil Tindakan tegas, dimana pelaku pelanggaran akan diberikan sanksi sesuai dengan ketentuan yang berlaku.

Pelanggaran terhadap etika akademik, meliputi namun tidak terbatas pada perilaku tidak jujur dalam kegiatan akademik (Kecurangan dalam ujian (nyontek), penipuan, plagiarisme, pemalsuan, penyuaipan, pemerasan/ancaman) dapat dikenakan sanksi berupa peringatan, sanksi akademik dan putus kuliah (drop out), tergantung pada jenis dan derajat pelanggaran yang dilakukan.

C. Persyaratan Bahasa Asing (Inggris)

Sebelum dilaksanakan ujian skripsi, mahasiswa harus menunjukkan kemampuan Bahasa Inggris, baik dengan menunjukkan skor TOEFL minimal 477 atau hasil penilaian lainnya yang diatur Universitas Syiah Kuala.

D. Yudisium

Mahasiswa program studi ekonomi pembangunan dinyatakan lulus apabila telah menempuh seluruh beban belajar yang ditetapkan dan memiliki capaian pembelajaran lulusan yang ditargetkan oleh program studi dengan Indeks Prestasi Kumulatif (IPK) lebih besar atau sama dengan 2,00 (dua koma nol nol).

Mahasiswa yang telah memenuhi semua persyaratan bagi penyelesaian program studi sarjana akan diberikan predikat yudisium pujian, sangat memuaskan, dengan ketentuan sebagai berikut:

Tabel 3.1. Predikat kelulusan

Predikat Kelulusan	Ketentuan	
	IPK	Masa Studi
Pujian (Cum Laude)	3,51 – 4,00	Diploma : ≤ 6 semester Sarjana : ≤ 8 semester
Sangat Memuaskan (Very Satisfactory)	3,01 – 3,50	Diploma : 7 – 8 semester Sarjana : 9 – 10 semester
Memuaskan (Satisfactory)	2,76 – 3,00	Diploma : > 8 semester Sarjana : > 10 semester

Pemberian predikat yudisium Pujian ditentukan juga dari terpenuhinya persyaratan berikut ini:

- 1) Tidak pernah memperbaiki/mengulang mata kuliah,
- 2) Tidak ada nilai D,
- 3) Tidak pernah cuti akademik, dan
- 4) Tidak pernah mendapat teguran/sanksi akademik.

Masa studi mahasiswa untuk menentukan predikat yudisium ditentukan dari saat registrasi pada semester pertama sampai saat dinyatakan lulus ujian Skripsi.

E. Wisuda

1. Para lulusan USK berhak untuk mengikuti upacara wisuda, sesuai dengan ketentuan dan SOP yang berlaku.
2. Upacara Wisuda dilaksanakan 4 (empat kali dalam setiap tahun akademik, yaitu bulan Februari, Mei, Agustus dan November)

3.7 Pengendalian Proses Pembelajaran

Pengendalian Proses Pembelajaran Program Studi Ekonomi Pembangunan Fakultas ekonomi dan Bisnis Universitas Syiah Kuala melalui Tim Penjaminan Mutu Akademik (TPMA) melakukan pengendalian proses pembelajaran melalui berbagai kegiatan evaluasi internal seperti mengevaluasi setiap dosen yang mengajar pada akhir semester. Kepada mahasiswa diwajibkan untuk mengisi evaluasi yang disediakan secara daring (dalam jaringan) oleh universitas. Hasil evaluasi ditindaklanjuti untuk penyempurnaan proses perkuliahan di masa yang akan datang yang lebih berkualitas. Pemangku kepentingan juga memiliki peran penting untuk keperluan peningkatan kualitas, proses perkuliahan Program Studi Ekonomi Pembangunan Fakultas Ekonomi dan Bisnis Universitas Syiah Kuala. Oleh karenanya program studi juga menerima masukan-masukan yang disampaikan oleh pemangku kepentingan terhadap penyelenggaraan program studi untuk perbaikan kualitas proses maupun keberhasilan alumninya. Selain itu, masukan dari alumni juga digunakan untuk perbaikan kualitas lulusan.

BAB IV KURIKULUM

4.1 Profil Lulusan Ekonomi Pembangunan

Profil lulusan Ekonomi Pembangunan Fakultas Ekonomi dan Bisnis Universitas Syiah Kuala mengacu pada Keputusan Perkumpulan Pengelola Program Studi Ekonomi (APSEPI) Nomor 001/APSEPI-AFEBI/X/2016 yang kemudian diperbarui dengan SK Nomor: SK-001/APSEPI/XI/2021 tentang Kurikulum Merdeka Belajar Kampus Merdeka sebagaimana terlampir.

Adapun lulusan Prodi Ekonomi Pembangunan diharapkan menjadi:

1. Ekonom
2. Analis
3. Praktisi
4. Wirausahawan

Penetapan profil lulusan ini telah dilalui berdasarkan pembahasan secara intensif oleh seluruh Program Studi Ekonomi Pembangunan Perguruan Tinggi Negeri yang tergabung di dalam APSEPI. Penyusunan tersebut disepakati dengan berbagai pertimbangan yang di dalamnya ada Kekuatan (Strengthen), Kelemahan (Weakness), Peluang (Opportunity) dan Tantangan (Threat). Berdasarkan kesepakatan di forum tersebut dan masukan dari para pemangku kepentingan, maka dirumuskan profil lulusan Program Studi Ekonomi Pembangunan. Deskripsi dari profil lulusan Program Studi Ekonomi Pembangunan dijabarkan di dalam Tabel 4.1.

Tabel 4.1. Deskripsi Profil Lulusan

Profil Lulusan	Deskripsi
1. Ekonom	Orang yang memahami dan mendalami konsep ilmu ekonomi baik secara teoritis, empiris maupun secara praktis mampu mengaplikasikan/mengimplementasikan dalam aktivitas sehari-hari

2. Analis Ekonomi, Keuangan dan Pembangunan	Orang yang memiliki keahlian dalam menganalisis fenomena ekonomi, sosio-ekonomi, keuangan negara dan pembangunan berdasarkan teori dan pengalaman empiris
3. Perencana Pembangunan	Orang yang mampu mendefinisikan dan melakukan proses penyusunan tahapan-tahapan pembangunan dengan keterlibatan pihak-pihak yang berkepentingan serta mampu melakukan prioritas dan alokasi sumber-sumber daya yang ada dalam upaya meningkatkan kesejahteraan sosial, serta mampu menyusun indikator-indikator kinerja pembangunan
4. Praktisi	Orang yang mampu mengaplikasikan/mengimplementasikan ilmu ekonomi secara praktis di bidang pembangunan, fiscal atau moneter
5. Wirausahawan	Orang yang mampu melakukan aktivitas di bidang bisnis atau wirausaha dengan ciri mampu melakukan inovasi-inovasi baik secara <i>hard-skill</i> maupun <i>soft-skill</i>

4.2.a. Capaian Pembelajaran Lulusan (CPL)

Capaian pembelajaran yang diharapkan (Expected Learning Outcome) dari lulusan Program Studi Ekonomi Pembangunan telah didasarkan pada kesepakatan bersama forum APSEPI (Aliansi Program Studi Ekonomi Pembangunan Indonesia) yang telah dimuat di dalam sebuah keputusan, di mana capaian pembelajaran yang diharapkan minimal harus terpenuhi: Menguasai konsep ilmu, mampu mengaplikasikan, mampu mengkomunikasikan dan memiliki tanggung jawab. Oleh karenanya, Program Studi Ekonomi Pembangunan Fakultas Ekonomi dan Bisnis Universitas Syiah Kuala dapat merumuskan Capaian Pembelajaran sebagai berikut:

Tabel 4.2 Capaian Pembelajaran

No	Capaian Pembelajaran
1	Menerapkan konsep dasar ilmu ekonomi dalam penyelesaian masalah di dalam masyarakat
2	Menganalisis keterkaitan struktur ekonomi dengan dinamika ekonomi di daerah, nasional dan internasional
3	Mengaplikasikan metode dan model ekonomi dalam memilih alternatif penyelesaian masalah ekonomi dalam perencanaan pembangunan

4	Menyusun karya ilmiah berdasarkan analisis informasi dan data penelitian serta mengkomunikasikannya secara akurat, akuntabel, efektif dan komunikatif.
5	Mengaplikasikan teori dan model ekonomi dalam dunia usaha guna menciptakan inovasi dan kreativitas usaha

4.2.b. Kompetensi (utama, pendukung dan lainnya)

Merdeka Belajar Kampus Merdeka (MBKM) merupakan program Kemendikbudristek yang bertujuan agar lulusan mendapatkan bekal dan linear dengan kebutuhan dunia kerja. MBKM yang diikuti oleh mahasiswa Prodi Ekonomi Pembangunan meliputi; MBKM yang diselenggarakan oleh Kemendikbudristek, MBKM yang diselenggarakan oleh Universitas Syiah Kuala, dan MBKM yang diselenggarakan di tingkat Fakultas, serta MBKM yang dilaksanakan berdasarkan hasil kerjasama dengan mitra yang tertuang dalam *Memorandum of Understanding (MOA)* dan *Implementation of Agreement (IA)*. Prodi akan *merecognisi* kegiatan MBKM ke dalam mata kuliah yang terpilih dan relevan dengan kegiatan MBKM, sebagaimana dalam lampiran. Sesuai dengan arahan Kemendikbudristek, kegiatan **MBKM** dilaksanakan maksimum 2 semester atau setara masimum 40 SKS.

Kegiatan MBKM yang dilaksanakan oleh Prodi Ekonomi Pembangunan meliputi kegiatan berikut ini:

1. Pertukaran Pelajar

Mengambil kelas atau semester di perguruan tinggi luar negeri maupun dalam negeri, berdasarkan perjanjian kerjasama yang sudah diadakan Pemerintah, Universitas, dan tingkat fakultas. Konversi SKS dalam pertukaran pelajar berdasarkan jumlah SKS yang dipilih oleh mahasiswa di Prodi/PT lain.

2. Magang Bersertifikat

Magang pada instansi atau dunia kerja, baik pada pemerintahan, perusahaan swasta, dan unit-unit bisnis lainnya, yang diselenggarakan oleh kemendikbudristek, universitas, maupun fakultas berdasarkan Kerjasama dengan mitra.

3. Penelitian/Riset

Bagi mahasiswa yang memiliki *passion* menjadi peneliti, merdeka belajar dapat diwujudkan dalam bentuk kegiatan penelitian di Lembaga riset/pusat studi, atau berkolaborasi dengan dosen yang sedang menggarap *project* penelitian. Melalui penelitian mahasiswa dapat membangun cara berpikir kritis, hal yang sangat dibutuhkan untuk berbagai rumpun keilmuan pada jenjang pendidikan tinggi. Dengan kemampuan berpikir kritis mahasiswa akan lebih mendalami, memahami, dan mampu melakukan metode riset secara lebih baik. Tujuan dari MBKM riset diantaranya mempercepat penyelesaian skripsi mahasiswa, serta memperbanyak jumlah publikasi dosen dan mahasiswa.

4. Proyek Kemanusiaan

Perguruan tinggi selama ini banyak membantu mengatasi bencana melalui program-program kemanusiaan. Pelibatan mahasiswa selama ini bersifat voluntary dan hanya berjangka pendek. Selain itu, banyak lembaga Internasional (UNESCO, UNICEF, WHO, dsb) yang telah melakukan kajian mendalam dan membuat pilot project pembangunan di Indonesia maupun negara berkembang lainnya. Mahasiswa dengan jiwa muda, kompetensi ilmu, dan minatnya dapat menjadi “*foot soldiers*” dalam proyek-proyek kemanusiaan dan pembangunan lainnya baik di Indonesia maupun di luar negeri. Kegiatan sosial untuk sebuah yayasan atau organisasi kemanusiaan yang disetujui Perguruan Tinggi, baik di dalam maupun luar negeri Dilakukan penyetaraan kegiatan proyek kemanusiaan mahasiswa menjadi mata kuliah yang relevan (SKS), serta program berkesinambungan. contoh organisasi formal yang dapat disetujui Rektor, seperti Palang Merah Indonesia, Mercy Corps, dan lain-lain.

5. Kegiatan Wirausaha

Kebijakan Kampus Merdeka mendorong pengembangan minat wirausaha mahasiswa dengan program kegiatan belajar yang sesuai. Untuk penilaian program kewirausahaan dapat disusun rubrik asesmen atau ukuran keberhasilan capaian pembelajaran. Misalnya bila mahasiswa berhasil membuat start up di akhir program maka mahasiswa mendapatkan nilai A dengan bobot 20 SKS/40 SKS. Program tersebut bisa merupakan kombinasi beberapa mata

kuliah dari berbagai program studi yang ditawarkan oleh Fakultas yang ada di dalam perguruan tinggi maupun di luar perguruan tinggi, termasuk kursus/mikro credentials yang ditawarkan melalui pembelajaran daring maupun luring. Kegiatan wirausaha wajib dibimbing oleh seorang dosen.

6. Studi/Proyek Independen

Banyak mahasiswa yang memiliki passion untuk mewujudkan karya besar yang dilombakan di tingkat internasional atau karya dari ide yang inovatif. Idealnya, studi/proyek independen dijalankan untuk menjadi pelengkap dari kurikulum yang sudah diambil oleh mahasiswa. Perguruan tinggi atau fakultas juga dapat menjadikan studi independen untuk melengkapi topik yang tidak termasuk dalam jadwal perkuliahan, tetapi masih tersedia dalam silabus program studi atau fakultas. Kegiatan proyek independent dapat dilakukan dalam bentuk kerja kelompok lintas disiplin keilmuan. Studi/proyek independen dapat menjadi pelengkap atau pengganti mata kuliah yang harus diambil. Ekuivalensi kegiatan studi independen ke dalam mata kuliah dihitung berdasarkan kontribusi dan peran mahasiswa yang dibuktikan dalam aktivitas di bawah koordinasi dosen pembimbing.

7. Membangun Desa/Kuliah Kerja Nyata Tematik

Kuliah Kerja Nyata Tematik (KKNT) merupakan suatu bentuk pendidikan dengan cara memberikan pengalaman belajar kepada mahasiswa untuk hidup di tengah masyarakat di luar kampus, yang secara langsung bersama-sama masyarakat mengidentifikasi potensi dan menangani masalah sehingga diharapkan mampu mengembangkan potensi desa/daerah dan meramu solusi untuk masalah yang ada di desa. Kegiatan KKNT diharapkan dapat mengasah softskill kemitraan, kerjasama tim lintas disiplin/keilmuan (lintas kompetensi), dan leadership mahasiswa dalam mengelola program pembangunan di wilayah perdesaan.

Pelaksanaan seluruh kegiatan tersebut harus mencerminkan dan memuat nilai-nilai, karakter, dan kompetensi USK sebagaimana tercantum pada tabel berikut.

Tabel 4.3 Penjabaran Nilai-Nilai, Karakter, Kompetensi/Indikator yang ingin dicapai Universitas Syiah Kuala

Nilai	Karakter	Keputusan/Indikator
Religi	<ol style="list-style-type: none"> 1. Kejujuran 2. Taqwa 3. Ikhlas 4. Amanah 5. Bersikap Adil 6. Sabar 7. Kesetaraan 	Empati, menolong orang lain tanpa pamrih, mengaktualisasi kebenaran, bisa dipercaya, tidak memihak dan, tidak berstandar ganda, mampu menerima kondisi dalam berbagai situasi
Etika	<ol style="list-style-type: none"> 1. Sopan santun 2. Bertanggung jawab 3. Komunikasi/tutur kata santun 4. Tertib (contoh: perilaku antri, Berkendaraan 5. Adab/perilaku terhadap sesama dalam keseharian 	Mampu menerapkan tata krama sesuai kondisi, mampu melaksanakan tugas sesuai fungsi
Mandiri	<ol style="list-style-type: none"> 1. Inovatif kerja keras 2. Professional 3. Tangguh 4. disiplin 	Berfikir kritis, <i>problem solver</i> (mampu menjawab permasalahan yang ada), <i>leadership, entrepreneurship</i> , kreatif, mampu melahirkan gagasan baru, memiliki jiwa dan semangat dalam bekerja, mampu bekerja sesuai dengan bidang keahlian, tahan uji dalam menghadapi tantangan hidup
Sosial	<ol style="list-style-type: none"> 1. kepedulian terhadap masyarakat dan lingkungan (contoh: uang sampah pada tempatnya, kegiatan baksos), menjaga kebersihan (toilet), hemat air 2. saling menghargai 3. komunikatif 4. arif dan bijaksana 5. daya juang 6. toleran 7. rasa cinta & kasih sayang 8. <i>Networking/ Perubahan</i> 	Empati, simpati, kolaborasi, mampu menerima pendapat orang lain, mampu berbicara dan mengemukakan pendapat, berjiwa ksatria dan cinta negara, mampu menerima perbedaan, rasa memiliki (fasilitas umum)
Nilai Universal	Jujur, Disiplin, Taat Hukum, Rasa Tanggung Jawab, Kepekaan, Kepedulian, Adil, Peduli Lingkungan	

4.3 Keterkaitan Mata kuliah/bahan kajian dengan Capaian Pembelajaran

Tabel 4.4. Keterkaitan Mata kuliah/bahan kajian dengan Capaian Pembelajaran

Capaian Pembelajaran Program Studi (PLO)		Capaian Pembelajaran Perkuliahan (CLO)	KKNI				ELEMEN KOMPETENSI						
			A	B	C	D	1	2	3	4	5	6	
PLO 1 : Menerapkan konsep dasar ilmu ekonomi dalam penyelesaian masalah di dalam masyarakat	1.1	Menguasai konsep-konsep dasar teori ekonomi	√	√				√	√	√	√	√	√
	1.2	Menguasai perkembangan teori ekonomi	√	√				√	√	√	√	√	√
	1.3	Memahami perkembangan kebijakan moneter, fiscal, ekonomi regional, ekonomi internasional, ekonomi SDM, ekonomi industri, ekonomi pertanian dan ekonomi SDA	√	√				√	√	√	√	√	√
PLO 2 : Menganalisis keterkaitan struktur ekonomi dengan dinamika ekonomi di daerah, nasional dan internasional	2.1	Mampu mengkomunikasikan dengan baik hasil analisis secara lisan dan tulisan	√	√		√	√	√	√	√	√	√	√
	2.2	Memiliki kemampuan menghimpun, mengolah dan menganalisis informasi dan data dari berbagai sumber	√	√	√	√		√	√	√	√	√	√
	2.3	Mampu mengintegrasikan informasi dan hasil analisis secara akurat dalam aspek kekinian	√	√	√	√	√	√	√	√	√	√	√
PLO 3: Mengaplikasikan metode dan model ekonomi dalam memilih alternatif penyelesaian masalah ekonomi dalam perencanaan pembangunan	3.1	Mampu mengembangkan keahlian di bidang ekonomi mikro dan makro	√	√				√	√	√	√		
	3.2	Memiliki sensitivitas terhadap fenomena ekonomi yang dinamis	√	√				√	√	√	√		
	3.3	Memiliki kemampuan memetakan masalah ekonomi dan menemukan solusinya	√	√				√	√	√	√		
PLO 4 : Menyusun karya ilmiah berdasarkan analisis informasi dan data penelitian serta	4.1	Memilih desain penelitian, metode penelitian berdasarkan masalah dan menginterpretasikan hasil penelitian secara akurat, akuntabel efektif dan komunikatif	√	√	√	√		√	√	√	√		

mengkomunikasikan secara akurat, akuntabel, efektif dan komunikatif.	4.2	Memilih strategi penelitian kualitatif dan kuantitatif serta pemanfaatannya dalam penelitian ekonomi	√	√	√	√		√	√	√	√	
PLO 5 Mengaplikasikan teori dan model ekonomi dalam dunia usaha guna menciptakan inovasi dan kreativitas usaha	5.1	Mendesain rencana usaha dan metode pengembangan usaha sesuai perkembangan zaman	√	√	√	√	√	√	√	√	√	√
	5.2	Menciptakan produk dan inovasi usaha yang kompetitif	√	√	√	√	√	√	√	√	√	√

Keterangan : A) Kemampuan bidang kerja; B) Pengetahuan yang dikuasai; C) Kemampuan manajerial; D) Akuntabilitas;

1) Nasionalisme dan karakter bangsa; 2) Akademik Kependidikan (Penguasaan ilmu & ketrampilan); 3) Ipteks dan/atau Olah Raga (Penguasaan ilmu & ketrampilan); 4) Kemampuan & Keterampilan Berkarya (Kemampuan berkarya); 5) Sikap & Perilaku Berkarya (Sikap & Perilaku Berkarya); 6) Kaidah Berkehidupan Bermasyarakat (Pemahaman kaidah berkehidupan bermasyarakat)

4.4 Komposisi kurikulum

**MATA KULIAH MKWU
PROGRAM STUDI EKONOMI PEMBANGUNAN
FAKULTAS EKONOMI DAN BISNIS
UNIVERSITAS SYIAH KUALA**

Semester I / Ganjil				
No	Kode MK	Mata Kuliah	SKS Total (K-P)	Kategori MK
1	MKS101	BAHASA INDONESIA	2 (2-0)	W
2	MKS103	ILMU ALAMIAH DASAR	2 (2-0)	W
3	MKS201	BAHASA INGGRIS	2(2-0)	W
TOTAL			6	

Semester II / Genap				
No	Kode MK	Mata Kuliah	SKS Total (K-P)	Kategori MK
1	MKS102	PENDIDIKAN PANCASILA DAN KEWARGANEGARAAN	2 (2-0)	W
2	MKS106	PENGETAHUAN KEBENCANAAN DAN LINGKUNGAN	2 (2-0)	W
TOTAL			4	

Semester III / Ganjil				
No	Kode MK	Mata Kuliah	SKS	Kategori MK
1				
TOTAL			2	

Semester IV / Genap				
No	Kode MK	Mata Kuliah	SKS Total (K-P)	Kategori MK
1	MKS104	PENDIDIKAN AGAMA	2 (2-0)	W
TOTAL			2	

Semester V / Ganjil				
No	Kode MK	Mata Kuliah	SKS Total (K-P)	Kategori MK
TOTAL				

Semester VI / Genap				
No	Kode MK	Mata Kuliah	SKS Total (K-P)	Kategori MK
TOTAL				

Semester VII / Ganjil				
No	Kode MK	Mata Kuliah	SKS Total (K-P)	Kategori MK
TOTAL				

Semester VIII / Genap				
No	Kode MK	Mata Kuliah	SKS Total (K-P)	Kategori MK
1	MKSP02	KULIAH KERJA NYATA	2 (2-0)	W
TOTAL			2	

**MATA KULIAH WAJIB FAKULTAS
PROGRAM STUDI EKONOMI PEMBANGUNAN
FAKULTAS EKONOMI DAN BISNIS
UNIVERSITAS SYIAH KUALA**

Semester I / Ganjil				
No	Kode MK	Mata Kuliah	SKS Total (K-P)	Kategori MK
1	FEB101	PENGANTAR MIKROEKONOMI	3 (3-0)	W
2	FEB105	PENGANTAR AKUNTANSI I	3 (3-0)	W
3	FEB103	PENGANTAR BISNIS	3 (3-0)	W
4	FEB105	MATEMATIKA EKONOMI	3 (3-0)	W
5	FEB107	STATISTIK DESKRIPTIF	3 (3-0)	W
6	FEB109	PENGANTAR HUKUM BISNIS	3 (3-0)	W
TOTAL			18	

Semester II / Genap				
No	Kode MK	Mata Kuliah	SKS Total (K-P)	Kategori MK
1	FEB102	PENGANTAR MAKROEKONOMI	3 (3-0)	W
2	FEB104	MANAJEMEN	3 (3-0)	W
3	FEB108	STATISTIK INFERENSIAL	3 (3-0)	W
4	FEB106	EKONOMI ISLAM I	3 (3-0)	W
5	FEB110	APLIKASI KOMPUTER	2(0-2)	W
6	FEB112	TOEFL PREPARATION	0	W
TOTAL			14	

Semester III / Ganjil				
No	Kode MK	Mata Kuliah	SKS	Kategori MK
1				
TOTAL				

Semester IV / Genap				
No	Kode MK	Mata Kuliah	SKS Total (K-P)	Kategori MK
TOTAL				

Semester V / Ganjil				
No	Kode MK	Mata Kuliah	SKS Total (K-P)	Kategori MK
1	FEBP03	METODOLOGI PENELITIAN	3(3-0)	W
TOTAL				

Semester VI / Genap				
No	Kode MK	Mata Kuliah	SKS Total (K-P)	Kategori MK
1	FEBP04	PENULISAN KARYA ILMIAH	1 (1-0)	W
2	PEB308	ANALISIS RUNTUN WAKTU	3(3-0)	W
TOTAL			1	

Semester VII / Ganjil				
No	Kode MK	Mata Kuliah	SKS Total (K-P)	Kategori MK
TOTAL				

Semester VIII / Genap				
No	Kode MK	Mata Kuliah	SKS Total (K-P)	Kategori MK
1	FEBP02	UJIAN KOMPREHENSIF	3 (3-0)	W
2	FEBPA1	SKRIPSI	3 (3-0)	W
TOTAL			6	

**MATA KULIAH YANG DITAWARKAN
PROGRAM STUDI EKONOMI PEMBANGUNAN
FAKULTAS EKONOMI DAN BISNIS
UNIVERSITAS SYIAH KUALA**

Semester I / Ganjil				
No	Kode MK	Mata Kuliah	SKS Total (K-P)	Kategori MK
TOTAL				

Semester II / Genap				
No	Kode MK	Mata Kuliah	SKS Total (K-P)	Kategori MK
1	PEBP02	EKONOMI PEMBANGUNAN	3 (3-0)	W
TOTAL			9	

Semester III / Ganjil				
No	Kode MK	Mata Kuliah	SKS	Kategori MK
1	PEB201	MIKROEKONOMI	3 (3-0)	W
2	PEB203	MAKROEKONOMI	3 (3-0)	W
3	PEB211	PERENCANAAN PEMBANGUNAN I	3 (3-0)	W
4	PEB213	KALKULUS TERAPAN	3 (3-0)	W
5	PEBP01	KEBANKSENTRALAN	3 (3-0)	W
	PEB215	PEREKONOMIAN INDONESIA		
6	PEB219	KOPERASI DAN USAHA KECIL MENENGAH	2 (2-0)	W
7	PEB501	ANALISIS PROYEK PUBLIK	3 (3-0)	W
TOTAL			18	

Semester IV / Genap				
No	Kode MK	Mata Kuliah	SKS Total (K-P)	Kategori MK
1	PEB202	MIKROEKONOMI LANJUTAN	3 (3-0)	W
2	PEB204	MAKROEKONOMI LANJUTAN	3 (3-0)	W
3	PEB206	EKONOMI REGIONAL	3 (3-0)	W
4	PEB208	EKONOMI PUBLIK	3 (3-0)	W
5	PEB210	EKONOMI MONETER	3 (3-0)	W
6	PEB212	EKONOMI PERTANIAN	3 (3-0)	W
7	PEB214	EKONOMI INTERNASIONAL	3 (3-0)	W
TOTAL			22	

Semester V / Ganjil				
No	Kode MK	Mata Kuliah	SKS Total (K-P)	Kategori MK
1	PEB301	EKONOMI SUMBERDAYA ALAM DAN ENERGI	3 (3-0)	W
2	PEB303	EKONOMI INDUSTRI	3 (3-0)	W
3	PEB305	EKONOMI SDM DAN KETENAGAKERJAAN	3 (3-0)	W
4	PEB317	EKONOMETRIKA	3 (3-0)	W
5	PEB511	EKONOMI PERKOTAAN	3 (3-0)	P
6	PEB505	KEUANGAN DAN PENGANGGARAN NEGARA	3 (3-0)	P
7	PEB503	KEBIJAKAN MONETER	3 (3-0)	P
8	PEB507	KEBIJAKAN PERTANIAN DAN PANGAN	3 (3-0)	P
9	PEB509	EKONOMI KEUANGAN INTERNASIONAL	3 (3-0)	P
TOTAL			27	

Semester VI / Genap				
No	Kode MK	Mata Kuliah	SKS Total (K-P)	Kategori MK
1	PEBP08	ANALISIS RUNTUN WAKTU	3 (3-0)	W
2	PEB520	SEJARAH PEMIKIRAN DAN SISTEM EKONOMI	3 (3-0)	P
3	PEB504	EKONOMI LINGKUNGAN	3 (3-0)	P
4	PEB506	EKONOMI KEMISKINAN	3 (3-0)	P
5	PEB510	EKONOMI INDUSTRI LANJUTAN	3 (3-0)	P
6	PEB512	EKONOMI KEPENDUDUKAN	3 (3-0)	P
7	PEB508	EKONOMI KREATIF DAN E-COMMERCE	3 (3-0)	P
8	PEB514	PERENCANAAN PEMBANGUNAN II	3 (3-0)	P
9	PEB516	BANK DAN LEMBAGA KEUANGAN	3 (3-0)	P
10	PEB518	EKONOMI POLITIK DAN KELEMBAGAAN	3 (3-0)	P
11	PEB522	MERDEKA BELAJAR KAMPUS MERDEKA (MB-KM)	3-18	P
TOTAL			33	

Semester VII / Ganjil				
No	Kode MK	Mata Kuliah	SKS Total (K-P)	Kategori MK
1	PEB513	SEMINAR EKONOMI PUBLIK DAN KEUANGAN NEGARA	3 (3-0)	P
2	PEB515	SEMINAR EKONOMI MONETER	3 (3-0)	P
3	PEB517	SEMINAR EKONOMI INTERNASIONAL	3 (3-0)	P
4	PEB519	SEMINAR EKONOMI PERTANIAN DAN PANGAN	3 (3-0)	P
5	PEB521	SEMINAR EKONOMI SDA DAN LINGKUNGAN	3 (3-0)	P
6	PEB523	SEMINAR EKONOMI SDM DAN KETENAGAKERJAAN	3 (3-0)	P
7	PEB525	SEMINAR EKONOMI INDUSTRI	3 (3-0)	P
8	PEB527	SEMINAR EKONOMI REGIONAL DAN PERKOTAAN	3 (3-0)	P
TOTAL			24	

Semester VIII / Genap				
No	Kode MK	Mata Kuliah	SKS Total (K-P)	Kategori MK
TOTAL				

**MATA KULIAH KEAHLIAN
PROGRAM STUDI EKONOMI PEMBANGUNAN
FAKULTAS EKONOMI DAN BISNIS
UNIVERSITAS SYIAH KUALA**

Semester I / Ganjil				
No	Kode Baru	Mata Kuliah	SKS Total (K-P)	Kategori MK
TOTAL				

Semester II / Genap				
No		Mata Kuliah	SKS Total (K-P)	Kategori MK
TOTAL				

Semester III / Ganjil				
No		Mata Kuliah	SKS	Kategori MK
TOTAL				

Semester IV / Genap				
No		Mata Kuliah	SKS Total (K-P)	Kategori MK
TOTAL				

Semester V / Ganjil				
No		Mata Kuliah	SKS Total (K-P)	Kategori MK
1	PEB501	EKONOMI PERKOTAAN	3 (3-0)	P
2	PEB505	KEUANGAN DAN PENGANGGARAN NEGARA	3 (3-0)	P
3	PEB503	KEBIJAKAN MONETER	3 (3-0)	P
4	PEB507	KEBIJAKAN PERTANIAN DAN PANGAN	3 (3-0)	P
5	PEB509	EKONOMI KEUANGAN INTERNASIONAL	3 (3-0)	P
TOTAL			15	

Semester VI / Genap				
No		Mata Kuliah	SKS Total (K-P)	Kategori MK
1	PEB504	EKONOMI LINGKUNGAN	3 (3-0)	P
2	PEB520	EKONOMI INDUSTRI LANJUTAN	3 (3-0)	P
3	PEB522	EKONOMI KEPENDUDUKAN	3 (3-0)	P
TOTAL			9	

Semester VII / Ganjil				
No		Mata Kuliah	SKS Total (K-P)	Kategori MK
1	PEB513	SEMINAR EKONOMI PUBLIK DAN KEUANGAN NEGARA	3 (3-0)	P
2	PEB515	SEMINAR EKONOMI MONETER	3 (3-0)	P
3	PEB517	SEMINAR EKONOMI INTERNASIONAL	3 (3-0)	P
4	PEB519	SEMINAR EKONOMI PERTANIAN DAN PANGAN	3 (3-0)	P
5	PEB521	SEMINAR EKONOMI SDA DAN LINGKUNGAN	3 (3-0)	P
6	PEB523	SEMINAR EKONOMI SDM DAN KETENAGAKERJAAN	3 (3-0)	P
7	PEB525	SEMINAR EKONOMI INDUSTRI	3 (3-0)	P
8	PEB527	SEMINAR EKONOMI REGIONAL DAN PERKOTAAN	3 (3-0)	P
TOTAL			24	

Semester VIII / Genap				
No		Mata Kuliah	SKS Total (K-P)	Kategori MK
TOTAL				

Kategori MK:

W = Mata Kuliah Wajib

P = Mata Kuliah Pilihan

SKS:

K = Kuliah

P = Praktikum

	Regional/ Perkotaan
	SDM/ Kependudukan
	Industri/ Industri Lanjutan
	SDA/ Lingkungan
	Publik/ Keuangan dan Penganggaran
	Moneter/ Kebijakan Moneter
	Internasional/ Keuangan Internasional
	Pertanian/ Kebijakan Pertanian

**MATA KULIAH PENDUKUNG
PROGRAM STUDI EKONOMI PEMBANGUNAN
FAKULTAS EKONOMI DAN BISNIS
UNIVERSITAS SYIAH KUALA**

Semester I / Ganjil				
No	Kode MK	Mata Kuliah	SKS Total (K-P)	Kategori MK
1	FEB107	MATEMATIKA EKONOMI	3 (3-0)	W
2	FEB109	STATISTIK DESKRIPTIF	3 (3-0)	W
TOTAL			6	

Semester II / Genap				
No	Kode MK	Mata Kuliah	SKS Total (K-P)	Kategori MK
1	FEB110	APLIKASI KOMPUTER	2 (0-2)	W
2	FEB108	STATISTIK INFERENSIAL	3 (3-0)	W
TOTAL			5	

Semester III / Ganjil				
No	Kode MK	Mata Kuliah	SKS	Kategori MK
1	PEB213	KALKULUS TERAPAN	3 (3-0)	W
2				
TOTAL			3	

Semester IV / Genap				
No	Kode MK	Mata Kuliah	SKS Total (K-P)	Kategori MK
1				
2				
TOTAL				

Semester V / Ganjil				
No	Kode MK	Mata Kuliah	SKS Total (K-P)	Kategori MK
1	FEBP06	PENULISAN KARYA ILMIAH	1(1-0)	W
2	PEB308	ANALISIS RUNTUN WAKTU	3(3-0)	W
TOTAL				

Semester VI / Genap				
No	Kode MK	Mata Kuliah	SKS Total (K-P)	Kategori MK
TOTAL				

Semester VII / Ganjil				
No	Kode MK	Mata Kuliah	SKS Total (K-P)	Kategori MK
TOTAL				

Semester VIII / Genap				
No	Kode MK	Mata Kuliah	SKS Total (K-P)	Kategori MK
TOTAL				

Kategori MK:

W = Mata Kuliah Wajib

P = Mata Kuliah Pilihan

SKS:

K = Kuliah

P = Praktikum

.5 Distribusi Mata Kuliah Per Semester dengan keterangan jenis kegiatan MBKM dan jumlah SKS yang diimplementasikan

**FORMAT STRUKTUR KURIKULUM
PROGRAM STUDI EKONOMI PEMBANGUNAN
FAKULTAS EKONOMI DAN BISNIS
UNIVERSITAS SYIAH KUALA**

Semester I / Ganjil				
No	Kode MK	Mata Kuliah	SKS Total	Kategori MK
			(K-P)	
1	FEB101	PENGANTAR MIKROEKONOMI	3 (3-0)	W
2	FEB103	PENGANTAR BISNIS	3 (3-0)	W
3	FEB105	PENGANTAR AKUNTANSI I	3 (3-0)	W
4	FEB107	MATEMATIKA EKONOMI	3 (3-0)	W
5	FEB109	STATISTIK DESKRIPTIF	3 (3-0)	W
6	FEB111	PENGANTAR HUKUM BISNIS	3 (3-0)	W
7	MKS101	BAHASA INDONESIA	2 (2-0)	W
8	MKS102	ILMU ALAMIAH DASAR	2 (2-0)	W
9	MKS201	BAHASA INGGRIS	2 (2-0)	W
TOTAL			24	
Semester II / Genap				
No	Kode MK	Mata Kuliah	SKS Total	Kategori MK
			(K-P)	
1	FEB102	PENGANTAR MAKROEKONOMI	3 (3-0)	W
2	FEB104	MANAJEMEN	3 (3-0)	W
3	FEB106	EKONOMI ISLAM I	3 (3-0)	W
4	MKS103	PENDIDIKAN PANCASILA DAN KEWARGANEGARAAN	2 (2-0)	W

5	MKS105	PENGETAHUAN KEBENCANAAN DAN LINGKUNGAN	2 (2-0)	W
6	FEB108	STATISTIK INFERENSIAL	3 (3-0)	W
7	FEB110	APLIKASI KOMPUTER	2 (2-0)	W
8	FEB112	TOEFL PREPARATION	0	W
9	PEBP02	EKONOMI PEMBANGUNAN	3 (3-0)	W
TOTAL			21	
Semester III / Ganjil				
No	Kode MK	Mata Kuliah	SKS Total	Kategori MK
			(K-P)	
1	PEB201	MIKROEKONOMI	3 (3-0)	W
2	PEB203	MAKROEKONOMI	3 (3-0)	W
3	PEB211	PERENCANAAN PEMBANGUNAN I	3 (3-0)	W
4	PEB213	KALKULUS TERAPAN	3 (3-0)	W
5	PEB215	PEREKONOMIAN INDONESIA	3 (3-0)	W
6	PEBP01	KEBANKSENTRALAN	3 (3-0)	W
7	PEB219	KOPERASI DAN USAHA KECIL MENENGAH	2 (2-0)	W
8	PEB501	ANALISIS PROYEK PUBLIK	3 (3-0)	P
TOTAL			23	
Semester IV / Genap				
No	Kode MK	Mata Kuliah	SKS Total	Kategori MK
			(K-P)	
1	PEB202	MIKROEKONOMI LANJUTAN	3 (3-0)	W
2	PEB204	MAKROEKONOMI LANJUTAN	3 (3-0)	W
3	PEB206	EKONOMI REGIONAL	3 (3-0)	W
4	PEB208	EKONOMI PUBLIK	3 (3-0)	W
5	PEB210	EKONOMI MONETER	3 (3-0)	W
6	PEB212	EKONOMI PERTANIAN	3 (3-0)	W
7	PEB214	EKONOMI INTERNASIONAL	3 (3-0)	W
8	MKS105	PENDIDIKAN AGAMA	2 (2-0)	W
TOTAL			23	
Semester V / Ganjil				
No	Kode MK	Mata Kuliah	SKS Total	Kategori MK
			(K-P)	
1	FEBP01	METODOLOGI PENELITIAN	3 (3-0)	W
2	PEB301	EKONOMI SUMBERDAYA ALAM DAN ENERGI	3 (3-0)	W
3	PEB303	EKONOMI INDUSTRI	3 (3-0)	W
4	PEB305	EKONOMI SDM DAN KETENAGAKERJAAN	3 (3-0)	W
5	PEB317	EKONOMETRIKA	3 (3-0)	W

6		Mahasiswa dapat memilih MK Pilihan maksimum 3 mata kuliah pilihan yang terdapat pada Lampiran 1	9	P
TOTAL			24	
Semester VI / Genap				
No	Kode MK	Mata Kuliah	SKS Total	Kategori MK
			(K-P)	
1	FEBP06	PENULISAN KARYA ILMIAH	1 (1-0)	W
2	PEB308	ANALISIS RUNTUN WAKTU	3 (3-0)	W
3		Mahasiswa dapat memilih Mata Kuliah Pilihan dengan opsi:	20	P
		1. Mata Kuliah Pilihan 20 SKS pada Lampiran 2		
		2. Mata Kuliah MBKM setara 20 SKS pada Lampiran 3		
TOTAL			24	
Semester VII / Ganjil				
No	Kode MK	Mata Kuliah	SKS Total	Kategori MK
			(K-P)	
1	PEB513	SEMINAR EKONOMI PUBLIK DAN KEUANGAN NEGARA	3 (3-0)	P
2	PEB515	SEMINAR EKONOMI MONETER	3 (3-0)	P
3	PEB517	SEMINAR EKONOMI INTERNASIONAL	3 (3-0)	P
4	PEB519	SEMINAR EKONOMI PERTANIAN DAN PANGAN	3 (3-0)	P
5	PEB521	SEMINAR EKONOMI SDA DAN LINGKUNGAN	3 (3-0)	P
6	PEB523	SEMINAR EKONOMI SDM DAN KETENAGAKERJAAN	3 (3-0)	P
7	PEB525	SEMINAR EKONOMI INDUSTRI	3 (3-0)	P
8	PEB527	SEMINAR EKONOMI REGIONAL DAN PERKOTAAN	3 (3-0)	P
TOTAL			24	
Semester VIII / Genap				
No	Kode MK	Mata Kuliah	SKS Total	Kategori MK
			(K-P)	
1	FEBP02	UJIAN KOMPREHENSIF	3 (3-0)	W
2	FEBPA1	SKRIPSI	3 (3-0)	W
3	MKSP02	KULIAH KERJA NYATA	2 (2-0)	W
TOTAL			8	
TOTAL SKS			184	

Kategori MK:

W = Mata Kuliah Wajib

P = Mata Kuliah Pilihan

SKS:

K = Kuliah

P = Praktikum

LAMPIRAN 1

Semester V / Ganjil				
No	Kode MK	Mata Kuliah	SKS Total	Kategori MK
			(K-P)	
1	PEB503	KEBIJAKAN MONETER	3 (3-0)	P
2	PEB505	KEUANGAN DAN PENGANGGARAN NEGARA	3 (3-0)	P
3	PEB507	KEBIJAKAN PERTANIAN DAN PANGAN	3 (3-0)	P
4	PEB509	EKONOMI KEUANGAN INTERNASIONAL	3 (3-0)	P
5	PEB511	EKONOMI PERKOTAAN	3 (3-0)	P
TOTAL			15	

LAMPIRAN 2

Semester VI / Genap				
No	Kode MK	Mata Kuliah	SKS Total	Kategori MK
			(K-P)	
1	PEB504	EKONOMI LINGKUNGAN	3 (3-0)	P
2	PEB506	EKONOMI KEMISKINAN	3 (3-0)	P
3	PEB508	EKONOMI KREATIF DAN E-COMMERCE	3 (3-0)	P
4	PEB510	EKONOMI INDUSTRI LANJUTAN	3 (3-0)	P
5	PEB512	EKONOMI KEPENDUDUKAN	3 (3-0)	P
6	PEB514	PERENCANAAN PEMBANGUNAN II	3 (3-0)	P
7	PEB516	BANK DAN LEMBAGA KEUANGAN	3 (3-0)	P
8	PEB518	EKONOMI POLITIK DAN KELEMBAGAAN	3 (3-0)	P
9	PEB520	SEJARAH PEMIKIRAN DAN SISTEM EKONOMI	3 (3-0)	P
TOTAL			30	

LAMPIRAN 3

Semester VII / Ganjil				
No	Kode MK	Mata Kuliah	SKS Total	Kategori MK
			(K-P)	
1	PEB522	MERDEKA BELAJAR KAMPUS MERDEKA (MB-KM) DENGAN PILIHAN KEGIATAN :	20	P
		1. Pertukaran Pelajar/Mahasiswa		
		2. Magang/Praktik Industri		
		3. Proyek Membangun Desa		
		4. Kegiatan Wirausaha		
5. Mengajar di Sekolah/Satuan Pendidikan				
TOTAL			20	

Keterangan: Total SKS yang disarankan (wajib dan pilihan) 184 SKS

Yang Wajib Diambil oleh Mahasiswa untuk Menamatkan Studi adalah 144 SKS

Konversi dan Ekuivalensi MBKM terlampir

EKUIVALENSI MK MB-KM

KEGIATAN MB-KM	EKUIVALENSI MATA KULIAH	SKS	MATA KULIAH PADA SEMESTER:
1. Pertukaran Pelajar/Mahasiswa	Disesuaikan dengan Mata Kuliah Kampus Tujuan	20	SEMESTER V
2. Magang/Praktik Industri	3 MK WAJIB	9	SEMESTER V
	3 MK PILIHAN	9	SEMESTER V
	KKN	2	
	Total SKS	20	
3. Studi Independen	3 MK WAJIB	9	SEMESTER V
	3 MK PILIHAN	9	SEMESTER V
	KKN	2	
	Total SKS	20	
4. Proyek Membangun Desa/KKN Tematik	6 MK PILIHAN	18	Genap-Ganjil
	KKN	2	Genap-Ganjil
	Total SKS	20	
5. Kegiatan Wirausaha	6 MK PILIHAN	18	Genap-Ganjil
	KKN	2	Genap-Ganjil VIII/Genap
	Total SKS	20	
6. Riset/ Penelitian	3 MK WAJIB	9	SEMESTER V
	3 MK PILIHAN	9	SEMESTER V
	KKN	2	
	Total SKS	20	

4.6 Deskripsi Mata Kuliah

- 1) **MKS 101. Bahasa Indonesia (2 SKS)**
- 2) **MKS 102. Ilmu Alamiah Dasar (2 SKS)**

3) MKS 103. Pendidikan Pancasila dan Kewarganegaraan (2 SKS)

4) MKS 105. Pendidikan Agama (2 SKS)

5) MKS 106. Pengetahuan Kebencanaan dan Lingkungan (2 SKS)

6) MKS 201. Bahasa Inggris (2 SKS)

7) MKS P02. Kuliah Kerja Nyata (2 SKS)

Prasyarat: Lulus 100 SKS, PEB202 Metodologi Penelitian

8) FEB 101. Pengantar Mikroekonomi (3 SKS)

Pengantar Mikroekonomi mencakup bahasan tentang mekanisme pasar, perilaku konsumen, perilaku produksi dan berbagai bentuk pasar.

Prasyarat: tidak ada

Buku Teks:

- N. Gregory. Menkiw. (2004). Principles of Economics ; 3th edition. Thompson: Southwestern, Ohio.
- Samuelson, Paul. A., dan William D. Nordhaus, Economics, Eighteenth Ed., Erwin/McGraw-Hill Co., 2005.

9) FEB PA1. Pengantar Makroekonomi (3 SKS)

Pengantar Makroekonomi mencakup bahasan tentang pendapatan nasional (konsumsi, investasi, pengeluaran pemerintah, ekspor dan impor) , pengangguran, inflasi, uang, bank dan lembaga keuangan, perkembangan dan pertumbuhan ekonomi.

Prasyarat: tidak ada

Buku Teks:

- N. Gregory. Menkiw. (2004). Principles of Economics ; 3th edition. Thompson: Southwestern, Ohio.
- Samuelson, Paul. A., dan William D. Nordhaus, Economics, Eighteenth Ed., Erwin/McGraw-Hill Co., 2005.

○

10) FEB 102. Pengantar Akuntansi I (3 SKS)

Mata kuliah ini dimaksudkan untuk memperkenalkan konsep akuntansi, kegunaan laporan keuangan, proses penyusunan laporan keuangan, serta teknik dan prosedur akuntansi untuk aktiva, kewajiban, dan FEBitas, implikasi akuntansi untuk setiap bentuk perusahaan dan pembuatan laporan arus kas.

Prasyarat: tidak ada

11) FEB 103. Pengantar Bisnis (3 SKS)

Mata kuliah ini dirancang untuk memperkenalkan pendekatan menyeluruh (holistic) dalam memahami bisnis. Pendekatan menyeluruh ini diperlukan sebelum mendalami aspek-aspek operasional yang spesialis dari suatu usaha bisnis. Karena itu titik pandang pendekatan kuliah ini adalah memahami bisnis sebagai suatu kesatuan usaha (sistem). Dalam hubungan ini diuraikan bagaimana bisnis memahami dan mengendalikan pengaruh lingkungannya, bagaimana bentuk pemilikan organisasi bisnis, bagaimana manajemen dan organisasi bisnis dari segi keseluruhan. Pembahasan fungsi-fungsi operasional bisnis seperti, manajemen sumberdaya manusia, produksi/operasi, pemasaran, akuntansi dan keuangan serta pengelolaan berbagai sumberdaya akan diuraikan dalam kerangka memahami bisnis sebagai suatu kesatuan usaha yang utuh.

Prasyarat: tidak ada

12) FEB 104. Manajemen (3 SKS)

Mata kuliah ini membahas dasar-dasar pengetahuan tentang manajemen organisasi pada umumnya serta perkembangan pemikiran dalam bidang ini. Fokus matakuliah ini adalah proses manajemen organisasi pada umumnya, yang meliputi proses perencanaan, pengorganisasian, pengarahan dan pengendalian serta penggunaan sumberdaya secara efisien dan efektif dalam menuju tercapainya tujuan-tujuan organisasi. Selain itu kuliah ini bertujuan memberikan kerangka pikir kepada para mahasiswa untuk mampu berinteraksi dalam mengikuti kuliah-kuliah lanjutan pada tingkat yang lebih tinggi.

Prasyarat : tidak ada

13) FEB 105. Matematika Ekonomi (3 SKS)

Bertujuan membantu mahasiswa untuk memahami pendekatan matematika yang biasa digunakan dalam analisis ekonomi, baik mikroekonomi maupun makroekonomi. Topik-topik yang dicakup dalam matakuliah ini adalah (1) fungsi, limit dan integral; (2) matriks dan operasi matriks; (3) optimisasi, baik dengan maupun tanpa kendala.

Prasyarat: tidak ada

Buku Teks:

- Chiang, & Wainwright, K. (2004). *Fundamental Methods of Mathematical Economics. 4th Edition*. New York:Mc. Graw-Hill Publisher.
- Kalangi, & Bintang, J. (2003). *Matematika Ekonomi dan Bisnis, Edisi Dua Bagian Satu*. Jakarta: Salemba Empat.

14) FEB 106. Statistik Inferensial (3 SKS)

Memberikan pengenalan tentang konsep dan metode statistik inferens. Topik-topik yang dibahas: (1) penyajian dan pengolahan data kuantitatif serta berbagai pengukuran deskriptif; (2) konsep probabilitas dan distribusi probabilitas (binomial, poisson, normal); (3) distribusi sampling; (4) pendugaan interval dan pengujian hipotesis; (5) statistika non – parametrik.

Prasyarat : tidak ada

Buku Teks:

- Sutopo, Yeri dan Slamet, Achmad. (2017). *Statistika Inferensial*. Yogyakarta: Andi Offest.
- L, P. N., & Thorne, C. B. (2003). *Statistics for Business and Economics* (fifth ed.). Prentice Hall.

15) FEB 107. Statistik Deskriptif (3 SKS)

Memberikan pengenalan tentang konsep dan metode statistik deskriptif. Topik-topik yang dibahas: (1) penyajian dan pengolahan data kuantitatif serta berbagai pengukuran deskriptif; (2) konsep probabilitas dan distribusi probabilitas (binomial, poisson, normal); (3) distribusi sampling; (4) pendugaan interval dan pengujian hipotesis; (5) statistika non – parametrik.

Prasyarat : tidak ada

Buku Teks:

- Douglas A. Lind, William G. Marchal, Samuel A. Wathen - Basic statistics for business & economics
- J. Supranto. 2000. Statistik Teori dan Aplikasi. Jilid 1. Penerbit Erlangga. Edisi Keenam. Jakarta.

16) FEB 109. Pengantar Hukum Bisnis (3 SKS)

Perkuliahan ini akan memberikan pengertian dasar dan pemahaman atas prinsip-prinsip umum mengenai hukum perdata, hukum dagang, hukum perseroan dan bentuk kegiatan usaha hukum perikatan, penanaman modal dalam negeri (PMDN) dan penanaman modal asing (PMA), hukum persaingan sehat, hukum perlindungan konsumen, hukum perburuhan, hukum perbankan dan pasar modal.

Prasyarat: tidak ada

17) FEB P2A. Ekonomi Islam I (3 SKS)

Mata kuliah ini merupakan sebuah disiplin ilmu yang sah dan memahami bagaimana dikembangkan menggunakan sumber-sumber ajaran Islam. Mengidentifikasi dan menjelaskan aspek umum sistem ekonomi Islam. Menerapkan perspektif Islam ke wilayah utama ekonomi termasuk produksi, konsumsi, distribusi dan beberapa masalah yang dipilih di bidang perbankan dan keuangan Islam, serta mengenal ekonomi Islam yang ideal sebagai alternatif untuk sistem ekonomi konvensional.

Prasyarat: tidak ada

Buku Teks:

- Ali, S. A. (1986). Islamic Economic System. Readings on Islamic Economics. Islamabad.
- Chapra, M. U. (1992). Islam and the economic challenge. (Chapter 5). Leicester: Islamic Foundation
- Nasution, Mustafa Edwin. (2007). Pengenalan Eksklusif Ekonomi Islam. Jakarta: Kencana

18) FEB 302. Toefl Preparation (0 SKS)

Mata kuliah ini dirancang untuk membekali pengetahuan dan keterampilan mahasiswa dengan mengedepankan MK penguasaan topik utama yaitu penguasaan Bahasa Inggris secara lisan maupun tulisan untuk meningkatkan kemampuan bahasa Inggris khususnya dalam meningkatkan nilai TOEFL.

Prasyarat : tidak ada

Buku Teks :

- Philips, D.2001. Longman Complete course for TOEFL Test Prparation for Computer and Paper Based Test. Longman

19) FEB PA3. Penulisan Karya Ilmiah (1 SKS)

Mata kuliah ini meliputi konsep, jenis, ciri, dan bagian karya tulis ilmiah mata kuliah ini bertujuan mahasiswa mampu memahami kaidah dan etika dalam menyusun karya tulis ilmiah, serta memahami langkah-langkah dalam menyusun karya tulis ilmiah.

Prasyarat: 60 SKS

Buku Teks:

- Hasnun, A. (2004). *Pedoman dan Petunjuk Praktis Karya Tulis*. Yogyakarta: Absolut.
- Indriati, E. (2005). *Menulis Karya Ilmiah*. Jakarta: Gramedia Pustaka Utama.

20) FEB PO2. Ujian Komprehensif (3 SKS)

Prasyarat: FEBPA4 Skripsi

21) FEB PA4. Skripsi (3 SKS)

Prasyarat: PEB202 Metodologi Penelitian, FEBPA3 Penulisan Karya Ilmiah, PEB207 Ekonometrika, PEB204 Analisis Runtun Waktu

22) PEB 102. Mikroekonomi (3 SKS)

Mata kuliah ini merupakan pendalaman dari Pengantar Ekonomi dan mencakup (1) perilaku konsumen, seperti fungsi utilitas dan fungsi permintaan; (2) perilaku produsen, seperti produksi, biaya penentuan harga faktor produksi dan distribusi pendapatan; (3) bentuk dan berbagai keseimbangan pasar; dan (4) ekonomi kesejahteraan, termasuk keseimbangan

umum. Dibahas pula penggunaan teori tersebut untuk menjelaskan berbagai gejala maupun kebijakan mikroekonomi dalam konteks perekonomian Indonesia. Selain itu, mulai diperkenalkan beberapa hasil studi empiris yang berkaitan dengan topik di atas. Pendekatan yang digunakan adalah diagramatis dan matematis.

Prasyarat : FEB101 Pengantar Mikroekonomi

Buku Teks:

- Nicholson, W., & Snyder, C. (2014). *Microeconomic Theory: Basic Principles and extension*. 10th edition. International student edition. Thomson South-western.
- Pindyck, R. S., & Rubinfeld, D. S. (2001). *Microeconomics*. Prentice Hall Inc.

23) PEB 104. Makroekonomi (3 SKS)

Pendalaman Teori Makroekonomi statis-deterministik dalam konteks perekonomian Indonesia akan dibahas pada matakuliah ini. Topik yang dibahas mencakup (1) Permintaan agregat; (2) Peranan ekspektasi dalam makroekonomi; (3) Keterbukaan dalam perekonomian (4) Penawaran agregat (5) Teori pertumbuhan dan inflasi. Selain itu, mulai diperkenalkan beberapa hasil studi empiris yang berkaitan dengan topik-topik di atas. Pendekatan yang digunakan adalah diagramatis dan matematis.

Prasyarat : FEBPA1 Pengantar Makroekonomi

Buku Teks:

- Dornbush, Rudiger., and Stanley Fisher, *Macroeconomics*, 107th ed, New York : McGraw-Hill, 2008.
- Mankiw, N. G. (2013). *Macroeconomics* (8th ed.). New York: Worth Publisher (M).

24) PEB 106. Kalkulus Terapan (3 SKS)

Matakuliah ini merupakan kelanjutan dari Matematika Ekonomi. Topik-topik yang dibahas dalam matakuliah ini antara lain (1) Linear Programming ; (2) non linear Programming: (3) Analisis dinamis yang terdiri atas persamaan diferens dan diferensial, integral, matriks. Pendekatan yang digunakan adalah menjelaskan teknik dan aplikasinya terhadap teori ekonomi.

Prasyarat : tidak ada

Buku Teks:

- Josep, K. d. (2003). *Matematika Ekonomi dan Bisnis* (Dua ed.). Jakarta: Salemba Empat.
- Chiang, Alpha C, *Fundamental Methods of Mathematical Economics*, Fourth Edition, Mc Graw Hill, Singapore, 2005.

25) PEB 201. Mikroekonomi Lanjutan (3 SKS)

Mata kuliah ini merupakan pendalaman dari Mikroekonomi yaitu menguasai secara mendalam tentang berbagai konsep teori harga, tenaga kerja, modal, investasi, waktu, informasi, ketidakpastian, keseimbangan umum, kegagalan pasar dan barang publik.

Prasyarat: PEB102 Mikroekonomi, PEB106 Kalkulus Terapan

Buku Teks:

- Nicholson, W., & Snyder, C. (2014). *Microeconomic Theory: Basic Principles and extension*. 10th edition. International student edition. Thomson South-western.
- Pindyck, R. S., & Rubinfeld, D. S. (2001). *Microeconomics*. Prentice Hall Inc.

26) PEB 202. Metodologi Penelitian (3 SKS)

Dalam mata kuliah ini mahasiswa diarahkan pada penulisan skripsi. Dimulai dari pembuatan proposal sampai dengan laporan skripsi. Proposal meliputi latar belakang penelitian, perumusan masalah, studi kepustakaan kemudian dilanjutkan dengan pembuatan rancangan penelitian. Rancangan penelitian mencakup pembentukan model atau kerangka penelitian, identifikasi variabel sampai ke operasionalisasinya, pemilihan sumber data serta cara pengumpulannya. Dalam bagian terakhir, penekanan diberikan cara penulisan hasil penelitian secara keseluruhan.

Prasyarat : Lulus 60 SKS (EKP)

Buku Teks:

- *Research Methods: The Basics*: 2nd edition - Nicholas Walliman

27) PEB 203. Makroekonomi Lanjutan (3 SKS)

Mata kuliah ini merupakan pendalaman dari Makroekonomi meliputi tentang berbagai hal yang menyangkut tentang Pertumbuhan Ekonomi dan Akumulasi serta dapat memahami tentang teori pertumbuhan endogen.

Prasyarat: PEB104 Makroekonomi, PEB 106 Kalkulus Terapan

Buku Teks:

- Dornbush, Rudiger., and Stanley Fisher, *Macroeconomics*, 107th ed, New York : McGraw-Hill, 2008.
- Mankiw, N. G. (2013). *Macroeconomics* (8th ed.). New York: Worth Publisher (M).
- Froyen, Richard T, 2002. *Macroeconomics : Theories and Policies*, seventh edition, Prentice Hall.

28) PEB 204. Analisis Runtun Waktu (3 SKS)

Mata kuliah ini bertujuan untuk memperkenalkan kepada mahasiswa tentang Stationary Time-series Models, Modeling Economic Time Series: Trends and Volatility, serta Cointegration and Error-Correction Models

Prasyarat: FEB106 Statistik Inferensial

Buku Teks:

- Greene, Prentice Hall, 2003. *Time Series Analysis, Time Series Econometrics* by Klaus Neusser

29) PEB 205. Ekonomi Pembangunan (3 SKS)

Matakuliah ini bertujuan mengantar para mahasiswa untuk memperoleh pengertian dan penghayatan tentang masalah pembangunan ekonomi di negara berkembang. Pembahasa mencakup (1) Definisi, pengertian dan teori ekonomi pembangunan; (2) Sejarah, proses dan strategi pembangunan; (3) Peranan kebijakan fiskal, kebijakan moneter dan perdagangan di negara berkembang dan tata ekonomi internasional baru.

Prasyarat : tidak ada

Buku Teks:

- Todaro, Michael, *Economic Development*, 10th ed, Massachusetts : Addison Wesley, 2008.

- Kuncoro, Mudrajat, *Ekonomika Pembangunan; Teori, Masalah dan Kebijakan*, Edisi Keempat, UPP-STIM YKPN, 2006.

30) PEB 206. Ekonomi Regional (3 SKS)

Mata kuliah ini meliputi: Definisi ilmu ekonomi regional dan keterkaitannya dengan ilmu lain, pengertian perencanaan pembangunan wikayah, konsep perencanaan wilayah serta memahami teori pertumbuhan ekonomi wilayah, Teori Lokasi dan aglomerasi, Teori tempat sentral (Central Place Theory), Konsep dasar teori kutub pertumbuhan, teori land rent dan bid rent serta mendalami teori dan analisis pembangunan perkotaan, Model, strategi dan agenda pembangunan ekonomi.

Prasyarat: tidak ada

Buku Teks:

- *Regional and Urban Economics and Economic Development Theory and Methods*
By Mary E. Edwards

31) PEB 207. Ekonometrika (3 SKS)

Mata kuliah meliputi : (1) Pengertian dan penggunaan teknik OLS; (2) Generalized least square (GLS); (3) Salah spesifikasi; (4) Masalah pengukuran variabel; dan (5) Persamaan simultan. Titik berat pembahasan diletakkan pada konsep, prosedur perhitungan dan interpretasi hasil penghitungan.

Prasyarat: FEB106 Statistik Inferensial, PEB106 Kalkulus Terapan

Buku Teks:

- Gujarati, Damodar N., *Basic Econometrics* 5th ed, New York: McGraw- Hill, 2009
Introductory Econometrics: A Modern. Approach, Fifth Edition. Jeffrey M. Wooldridge.

32) PEB 208. Ekonomi Publik (3 SKS)

Tujuan mata kuliah ini adalah untuk memperkenalkan pengertian dasar tentang ekonomi publik. Topik yang dibahas meliputi (1) Alokasi sumber-sumber ekonomi; (2) Pengertian dan pertimbangan mengenai “barang publik” serta kriteria penyediaan dan penentuan harganya; (3) penyediaan dan pendanaan barang publik; (4) eksternalitas.

Prasyarat : tidak ada

Buku Teks:

- Public Finance: A Contemporary Application of Theory to Policy 011 Edition, Kindle Edition by David N Hyman

33) FEB 209. Kebanksentralan (3 SKS)

Mata kuliah ini meliputi mekanisme kebijakan moneter; makroprudensial, mikroprudensial, nilai tukar dan devisa, sistem pembayaran, , dan lembaga bank sentral itu sendiri.

Prasyarat : Tidak Ada

Buku Teks :

- Juhro, S. M. (2020). Pengantar Kebanksentralan Teori dan Kebijakan. Depok: PT RajaGrafindo Persada.
- Website Bank Indonesia www.bi.go.id
- Spektro Kebanksentralan - BI Institute <https://www.spektro-bi.org/>

34) PEB 210. Ekonomi Moneter (3 SKS)

Matakuliah ini bertujuan memberikan pemahaman tentang mekanisme dasar dan hubungan saling mempengaruhi antara variabel moneter dan berbagai variabel makro-ekonomi utama serta pengaruh dari kebijakan pemerintah dalam sektor finansial terhadap perekonomian. Pembahasan ditekankan pada pengetahuan dasar atau pengenalan tentang arti dan fungsi uang dalam perekonomian, berbagai faktor yang menentukan permintaan akan uang, proses penciptaan uang oleh lembaga keuangan (sistem moneter) dan fungsi bank sentral sebagai otoritas moneter. Juga dibahas berbagai teori yang berkaitan dengan permintaan akan berbagai bentuk aset finansial dan perilaku suku bunga. Perkembangan berbagai kebijakan pemerintah Indonesia yang berkaitan dengan sektor moneter, perbankan dan lembaga keuangan lainnya juga akan selalu disinggung dalam pembahasan teori.

Prasyarat : tidak ada

Buku Teks:

- Nopirin. (2000). Ekonomi Moneter. 1st Ed. Yogyakarta: BPFE

- Mishkin, Frederic S. (2010). *The Economics of Money, Banking and Financial Markets*, 9th Edition, Global Edition, Pearson.

35) PEB 211. Koperasi dan Usaha Kecil Menengah (2 SKS)

Mata kuliah ini mengidentifikasi konsep koperasi dan UKM serta teori-teori dasar dalam ekonomi koperasi dan UKM, metode analisis yang tepat dalam menilai kinerja koperasi, mengaitkan hubungan permasalahan KUKM dengan kebijakan pemerintah dalam pengembangan KUKM dan mampu berfikir kritis, berkomunikasi secara lisan maupun tulisan dengan baik, serta mampu bekerja mandiri dan mengelola waktu dengan baik.

Prasyarat: tidak ada

Buku Teks:

- Hendar, & Kusnadi. (1999). *Ekonomi Koperasi*. Penerbit Fakultas Ekonomi Universitas Indonesia.
- Ropke, J. (2000). *Ekonomi Koperasi, Teori dan Manajemen*. Penerbit Salemba Empat.

36) PEB 212. Ekonomi Pertanian (3 SKS)

Tujuan mata kuliah ini adalah untuk memperkenalkan pengertian dasar ekonomi pertanian. Topik yang dibahas meliputi (1) ruang lingkup ekonomi pertanian; (2) perilaku konsumen dalam pemilihan produk pertanian; (3) permintaan, penawaran, dan pasar pertanian; (4) produk pertanian; (5) struktur biaya dasar proses produksi pertanian.

Prasyarat: tidak ada

Buku Teks:

- Person, John B., Oral Capps, Jr. C. Pair Rosson III. *Intruduction to Agricultural Economics*, 4th Ed. 2006.

37) PEB 213. Aplikasi Komputer - Terapan Ekonometrika (1 SKS)

Dalam matakuliah ini diperkenalkan alat analisis untuk menunjang mata kuliah ekonometrika, mencakup pengenalan software olah data seperti Shazam, STATA, Eviews, SPSS.

Prasyarat: tidak ada

Buku Teks:

- Gujarati, Damodar N., Basic Econometrics 5th ed, New York: McGraw- Hill, 2009
Introductory Econometrics: A Modern. Approach, Fifth Edition. Jeffrey M. Wooldridge.

38) PEB 214. Ekonomi Internasional (3 SKS)

Dalam matakuliah ini diperkenalkan berbagai konsep dasar ekonomi Internasional. Pembahasan antara lain mencakup (1) Teori perdagangan internasional; (2) Kebijakan perdagangan; (3) Kerjasama ekonomi internasional; (4) Neracapembayaran dan sistem nilai tukar; (5) Aspek moneter perdagangan internasional.

Prasyarat : tidak ada

Buku Teks:

- Krugman, Paul R., Internasional Economics: Theory and Policy, 8th ed, New York: Addison-Wesley, 2009.
- Salvatore, Dominick, Internasional Economics BOOK I, 9th ed, New Jersey : Prentice Hall, 2007

39) PEB 216. Aplikasi Komputer – Analisis Runtun Waktu (1 SKS)

Dalam matakuliah ini diperkenalkan alat analisis untuk menunjang mata kuliah analisis runtun waktu, mencakup pengenalan software olah data seperti Shazam, STATA, Eviews, SPSS.

Prasyarat: tidak ada

Buku Teks:

- Greene, Prentice Hall, 2003. Time Series Analysis, Time Series Econometrics by Klaus Neusser

40) PEB 301. Ekonomi Sumberdaya Alam dan Energi (3 SKS)

Mata kuliah ini bertujuan agar mahasiswa memiliki pemahaman tentang pokok permasalahan sumber daya alam dan lingkungan dan melihatnya sebagai persoalan ekonomi. Untuk itu akan diberikan konsep-konsep dan peralatan analisis ilmu ekonomi yang banyak digunakan dalam penalaahan sumber daya alam dan energi, khususnya dalam kerangka pemanfaatan

sumber daya alam dan energi. Kuliah ini juga akan membahas peranan sumber daya alam dan masalah pengelolaannya di pembangunan. Topik-topik yang dibahas antara lain: (1) Alokasi statis sumber daya alam; (2) Alokasi dinamik sumber daya alam; (3) Ekonomi mineral ; (4) Ekonomi lingkungan; (5) Ekonomi energi; (6) Renewable dan non-renewable resources; (7) public goods dan common property; (8) Metode penilaian sumber daya alam dan energi; (9) Pertumbuhan ekonomi dan penyusutan sumber daya alam.

Prasyarat: tidak ada

Buku Teks:

- Tietenberg, Tom., Environmental and Natural Resource Economics, 7th Ed, Massachusetts : Addison-Wesley, 2006.

41) FEB 312. Perekonomian Indonesia (3 SKS)

Untuk memperkenalkan mahasiswa pada pengetahuan tentang tahap dan permasalahan pembangunan ekonomi di Indonesia. Pembahasan matakuliah dimulai dengan beberapa proses yang menyertai pembangunan ekonomi, seperti: proses akumulasi; alokasi; demografi; dan distribusi. Kemudian pembahasan dilanjutkan dengan masalah strategi, peranan serta kebijakan dalam dan luar negeri pemerintah melalui analisis mendalam tentang APBN, Neraca Pembayaran, dan Neraca Pendapatan Nasional. Masalah sumber daya manusia dan distribusi (distribusi pendapatan nasional dan regional) juga akan dibahas dalam matakuliah ini.

Prasyarat : tidak ada

Buku Teks:

- Sagir, Suharsono, Ekonomi Indonesia; Kapita Selekta, Kencana, 2009. Outlook Perekonomian Indonesia (Update).
- Djojohadikusumo, Sumitro. 1994. Perkembangan Pemikiran Ekonomi, Dasar Teori Ekonomi Pertumbuhan dan Ekonomi Pembangunan. Jakarta: PT Pustaka LP3ES Indonesia, Anggota IKAPI.

42) PEB 303. Ekonomi Industri (3 SKS)

Mata kuliah ini merupakan kelanjutan dari ekonomi mikro yang menjelaskan masalah-masalah struktur pasar, organisasi pasar industri, serta bagaimana pengorganisasiannya mempengaruhi kinerja pasar industri.

Prasyarat: tidak ada

Buku Teks:

- Jaya, Wihana Kirana, Ekonomi Industri, Edisi Kedua. BPFE Yogyakarta, 2008.

43) PEB 305. Ekonomi SDM dan Ketenagakerjaan (3 SKS)

Tanpa mengabaikan peranannya sebagai subyek pembangunan, dalam matakuliah ini manusia dilihat sebagai faktor produksi atau tenaga kerja dalam proses pembangunan ekonomi-sosial di Indonesia. Topik yang dibahas mencakup antara lain (1) hubungan penawaran dan permintaan pekerja ; (2) produktivitas ; (3) perencanaan pekerja, termasuk seleksi, penempatan, penggajian, perumusan serta latihan dan pengisian jabatan; (4) perundangan dan kelembagaan perburuhan; serta (5) perilaku manusia dalam produksi. Pembahasan dilakukan dari segi mikro maupun makro, statis maupun dinamis.

Prasyarat: tidak ada

Buku Teks:

- Sudarwan Danim, Ekonomi Sumberdaya Manusia, Pustaka Setia, 2004
- Ehrenberg, RG Adn, Robert S. Smith, Pearson Modern Labor Economics, 2006. Borjas, George. Labor Economics.

44) PEB 307. Perencanaan Pembangunan I (3 SKS)

Mata kuliah ini mencakup pembahasan tentang: 1)sejarahdan ruang lingkup perencanaan pembangunan; 2) konsep dan pendekatan perencanaan pembangunan; 3) proses dan tahapan perencanaan pembangunan; 5) perencanaan dan pengawasan pembangunan; 6) teori dan masalah dalam perencanaan pembangunan; 7) strategi perencanaan pembangunan.

Prasyarat: tidak ada

Buku Teks:

- Jhingan, M.L. 2000. *Ekonomi Pembangunan dan Perencanaan*. Terjemahan, Raja Grafindo Persada, Jakarta
- Robinson Tarigan. 2005. *Perencanaan Pembangunan wilayah*. PT Bumi Aksara, Jakarta
- Arsyad, Lincolin. (1999). *Pengantar Perencanaan dan Pembangunan Ekonomi Daerah*. BPF. Yogyakarta.
- Seth, M, 1971. *Theory and Practice of Economic Planning*. S. Chand & Co. Ram Nagar. New Delhi

45) PEB 501. Ekonomi Perkotaan (3 SKS)

Mata kuliah ini bertujuan agar mahasiswa menguasai secara mendalam teori lokasi dan pertumbuhan, tata guna lahan, urbanisasi dan perumahan, transportasi. Mahasiswa menguasai secara mendalam masalah ekonomi perkotaan dan lain-lain yang terkait dengan investasi, pasar serta melihat kebijakan yang diambil oleh pemerintah kota.

Prasyarat: PEB206 Ekonomi Regional

Buku Teks:

- *Regional and Urban Economics and Economic Development Theory and Methods*
By Mary E. Edwards

46) PEB 502. Ekonomi Politik dan Kelembagaan (3 SKS)

Mata kuliah ini mengidentifikasi konsep-konsep dan teori-teori dasar dari masing-masing model dan aliran dengan mempelajari secara seksama asumsi-asumsi kunci, aktor-aktor yang terlibat, dan penjelasan serta penafsiran dari masing-masing aliran ekonomi politik secara komprehensif.

Prasyarat: tidak ada

Buku Teks:

- Deliarnov. (2006). *Ekonomi Politik*.
- Yustika, Ahmad Erani. (2002). *Ekonomi Kelembagaan; Paradigma, Teori, dan Kebijakan*.
- Caporaso, James A and Levine, David P. (1992). *Theories of Political Economy*.

47) PEB 503. Kebijakan Moneter (3 SKS)

Matakuliah ini bertujuan memberikan pemahaman tentang mekanisme dasar dan hubungan saling mempengaruhi antara variabel moneter dan berbagai variabel makro-ekonomi utama serta pengaruh dari kebijakan pemerintah dalam sektor finansial terhadap perekonomian. Pembahasan ditekankan pada pengetahuan dasar atau pengenalan tentang arti dan fungsi uang dalam perekonomian, berbagai faktor yang menentukan permintaan akan uang, proses penciptaan uang oleh lembaga keuangan (sistem moneter) dan fungsi bank sentral sebagai otoritas moneter. Juga dibahas berbagai teori yang berkaitan dengan permintaan akan berbagai bentuk aset finansial dan perilaku suku bunga. Perkembangan berbagai kebijakan pemerintah Indonesia yang berkaitan dengan sektor moneter, perbankan dan lembaga keuangan lainnya juga akan selalu disinggung dalam pembahasan teori.

Prasyarat : PEB210 Ekonomi Moneter

Buku Teks:

- Mishkin, Frediric S., *The Economics of Money, Banking and Financial Markets*, 9th ed, Massachusetts: Addison- Wesley, 2008. Jhingan M.L, *Monetary Economics*,

48) PEB 504. Ekonomi Lingkungan (3 SKS)

Matakuliah ini bertujuan agar mahasiswa dapat membedakan konsep ekonomi sumber daya alam dengan ekonomi lingkungan dan perannya dalam perekonomian dan dapat mengetahui dampak polusi lingkungan terhadap kegiatan ekonomi serta mahasiswa dapat mengetahui solusi ekonomi terhadap penyelesaian polusi lingkungan dan keterkaitan dengan kegiatan ekonomi.

Prasyarat: PEB301 Ekonomi Sumber Daya Alam dan Energi

Buku Teks:

- Callan, S. J., & Thomas, J. M. (2007). *Enviromental Economics and Management: Theory, Policy and Aplication 4e*. South-Western: Thomson Learning.
- Fauzi, A. (2004). *Ch 1 Ekonomi Sumberdaya Alam dan Lingkungan Teori dan Aplikasi*. Jakarta: PT Gramedia Pustaka Utama.

49) PEB 505. Keuangan dan Penganggaran Negara (3 SKS)

Mata kuliah ini meliputi dasar-dasar teori penganggaran negara, teori eksternalitas, barang publik, *public choice* dan ekonomi politik, analisis pengeluaran publik, framework analisis pajak distribusi pendapatan dan pengentasan kemiskinan di negara sedang berkembang, fundamental tax reform, serta mahasiswa dapat berdiskusi dan berfikir kreatif mengenai kajian kebijakan ekonomi nasional dan kebijakan ekonomi Aceh terkini beserta tantangan yang dihadapi saat ini dan di masa yang akan datang.

Prasyarat: PEB208 Ekonomi Publik

Buku Teks:

- Public Finance: A Contemporary Application of Theory to Policy 011 Edition, Kindle Edition by David N Hyman

50) PEB 506. Ekonomi Kemiskinan (3 SKS)

Mata kuliah ini bertujuan memberikan pemahaman tentang konsep dan jenis kemiskinan, garis kemiskinan, penyebab dan dampak kemiskinan, perangkap dan lingkaran kemiskinan, kemiskinan di Indonesia dan belahan dunia, mengukur kemiskinan, distribusi pendapatan dan ukurannya, kebijakan mengurangi kemiskinan, kebijakan fiskal: dampaknya terhadap kemiskinan dan distribusi pendapatan.

Prasyarat: tidak ada

Buku Teks:

- Haughton, J., R, S., & Khander. (2009). *Handbook on Poverty and Inequality* . Washington, DC: The International Bank for Reconstruction and Development/ The World Bank.
- Maipita, I. (2014). *Mengukur Kemiskinan dan Distribusi*. Yogyakarta: UPP STIM YKPN.

51) PEB 507. Kebijakan Pertanian dan Pangan (3 SKS)

Mata kuliah ini bertujuan agar mahasiswa mampu menjelaskan kebijakan kebijakan di bidang pertanian dan pangan, mampu menguasai secara mendalam bagaimana sebuah proyek publik yang baik, mampu memahami latar belakang lahirnya sebuah kebijakan pertanian di

suatu negara, dan mampu berfikir kritis dalam membuat solusi pengentasan kelaparan berdasarkan teori-teori kebijakan pertanian dan pangan.

Prasyarat: PEB212 Ekonomi Pertanian

Buku Teks:

- Ronald D. Kuntson, J. B. (2002). *Agricultural and Food Policy* (Sixth ed.). Pearson.

52) PEB 508. Ekonomi Kreatif dan E-Commerce (3 SKS)

Mata kuliah bertujuan agar mahasiswa memiliki pemahaman tentang: 1) definisi dan karakteristik dasar dari e-commerce serta memahami frame work, jenis dan tipe e-commerce; 2) karakteristik, metode, manfaat dan strategi dalam membangun hubungan dengan stake holder melalui iklan. Serta memahami jenis dan konsep pembayaran e-commerce; 3) infrastruktur networking di balik Ecommerce. Serta memahami bahasa-bahasa pemrograman serta scriptnya yang dipakai untuk mengembangkan web; 4) berbagai aspek yang berhubungan dengan keamanan e-commerce dan masalah hukum, etika serta dampak social dari e-commerce, serta hak cipta dan beberapa isu sosial lain yang terkait dengan e-commerce.

Prasyarat: tidak ada

Buku Teks:

- K, R., & Robinso, M. (n.d.). *E-Bussiness 2.0 Roadmap To Success*.
- Turban, E., King, D., Lee, J., & Viehland, D. (2004). *Electronic Commerce A Managerial Perspective*.

53) PEB 509. Ekonomi Keuangan Internasional (3 SKS)

Mata kuliah ini bertujuan agar mahasiswa mampu memahami teori-teori keunggulan komparatif, teori-teori kebijakan perdagangan internasional dan mampu menerapkan dasar-dasar teori makroekonomi dalam mengkaji fenomena makroekonomi menggunakan pendekatan grafis dan pendekatan kuantitatif.

Prasyarat: PEB214 Ekonomi Internasional

Buku:

- Krugman, Paul R., *Internasional Economics: Theory and Policy*, 8th ed, New York: Addison-Wesley, 2009.
- Salvatore, Dominick, *Internasional Economics BOOK ii*, 9th ed, New Jersey : Prentice Hall, 2007

54) PEB 510. Perencanaan Pembangunan II (3 SKS)

Mata kuliah ini merupakan pembahasan lanjutan dari Perencanaan Pembangunan I dengan tujuan memberikan pengetahuan, pemahaman, ketrampilan dan kapabilitas dalam melakukan analisis terhadap perencanaan pembangunan, sehingga mahasiswa diharapkan mampu menguasai hard skills dalam memahami dan menganalisis berbagai teori tentang perencanaan pembangunan serta mampu memahami dan menganalisis berbagai dokumen perencanaan daerah seperti: RPJPD, RPJMD, RKPD, Renstra SKPD, Renja SKPD, serta penyusunan Raperda dan APBD.

Prasyarat: PEB307 Perencanaan Pembangunan I

Buku Teks:

- Jhingan, M.L. 2000. *Ekonomi Pembangunan dan Perencanaan*. Terjemahan, Raja Grafindo Persada, Jakarta
- Robinson Tarigan. 2005. *Perencanaan Pembangunan wilayah*. PT Bumi Aksara, Jakarta
- Arsyad, Lincoln. (1999). *Pengantar Perencanaan dan Pembangunan Ekonomi Daerah*. BPFE. Yogyakarta.
- Seth, M, 1971. *Theory and Practice of Economic Planning*. S. Chand & Co. Ram Nagar. New Delhi

55) PEB 511. Seminar Ekonomi Regional dan Perkotaan (3 SKS)

Mata kuliah ini mendeskripsikan tentang: 1) teori ekonomi regional dan perkotaan; 2) konsep & berbagai kebijakan ekonomi regional yang dapat dilakukan oleh pemerintah di dalam pemb. wilayah/daerah; 3) teori lokasi dan pertumbuhan, tata guna lahan, urbanisasi dan perumahan, transportasi; 4) masalah ekonomi perkotaan dan lain-lain yang terkait dengan investasi, pasar serta melihat kebijakan yang diambil oleh pemerintah kota.

Prasyarat: PEB501 Ekonomi Perkotaan

Buku Teks:

- Adisasmita, R. (2005). *Pembangunan Ekonomi Perkotaan*. Makassar: Penerbit Graha Ilmu
- Tarigan, R. (2005). *Ekonomi Regiona: Teori dan Aplikasi*. Jakarta: Bumi Aksara.
- Richardson, H. W. (1979). *Regional Economicw*. Urbana: University of Illinois.

56) PEB 512. Bank dan Lembaga Keuangan (3 SKS)

Pembahasan mata kuliah ini terutama memberikan pengetahuan dasar tentang aktivitas perekonomian yang menggunakan uang. Berbagai bentuk lembaga keuangan, baik bank dan bukan bank, akan dibahas sehingga para mahasiswa memahami arti keberadaan institusi keuangan tersebut. Kedudukan Bank Sentral sebagai otoritas moneter akan pula dibahas, terutama dalam kaitannya dengan bekerjanya sistem moneter dengan berbagai aspek kelembagaan yang terlibat di dalamnya. Sistem lembaga keuangan internasional akan pula dibahas sebagai konsekwensi suatu perekonomian terbuka. Pembahasan dikaitkan dengan tatanan ekonomi Indonesia.

Prasyarat: tidak ada

Buku Teks:

- Kasmir, Bank dan Lembaga Keuangan Lainnya; Edisi Revisi. Raja Grafindo Persada, 2008.

57) PEB 513. Seminar Ekonomi Publik dan Keuangan Negara (3 SKS)

Mata kuliah ini bertujuan agar mahasiswa menguasai secara mendalam tentang penyusunan makalah yang berkaitan dengan masalah ekonomi publik dan keuangan negara berdasarkan konsep teoritis dan empiris serta memiliki keterampilan yang mendalam menganalisis masalah yang berkaitan dengan ekonomi publik dan keuangan negara.

Prasyarat: PEB505 Keuangan dan Penganggaran Negara

Buku Teks:

- Gruber, J. (2016). *Public Finance and Publik Policy* (Fifth ed.). New York: Worth Publishers.
- Rosen, & Gayer. (2014). *Public Finance*. McGraw-Hill Education.

- Malik, R. H. & Hamied, F. A. (2016). *Research Methods; A Guide for First Time Researchers*. Bandung: Universitas Pendidikan Indonesia.

58) PEB 514. Analisis Proyek Publik (3 SKS)

Mata kuliah bertujuan agar mahasiswa menguasai secara mendalam tentang evaluasi sebuah proyek, aspek proyek, perencanaan proyek, investasi proyek, time value of money, kriteria investasi, analisa manfaat dan biaya, *traded dan non traded goods* serta nilai tukar bayangan, tingkat proteksi yang efektif, *domestic resources cost* (DRC) dan ketidakpastian, kepekaan dan resiko, serta menguasai secara mendalam bagaimana sebuah proyek publik yang baik.

Prasyarat: tidak ada

Buku:

- Syakhiruddin. (2013). *Analisis Perencanaan Proyek*. Modul (Tidak dipublikasikan)
- Campbell, Harry F and Richard P. C. Brown. (2003). *Benefit-Cost Analysis: Financial and Economic Appraisal using Spreadsheets*.

59) PEB 515. Seminar Ekonomi Moneter (3 SKS)

Mata kuliah ini bertujuan agar mahasiswa menguasai secara mendalam tentang penyusunan makalah yang berkaitan dengan masalah ekonomi moneter serta memiliki keterampilan yang mendalam menganalisis masalah yang berkaitan dengan ekonomi moneter.

Prasyarat: PEB503 Kebijakan Moneter

Buku Teks:

- Bofinger, P. (2001). *Monetary Policy, Goals, Institutions, Strategies and Instruments*. Oxford: Oxford University Press.
- Malik, R. H. & Hamied, F. A. (2016). *Research Methods; A Guide for First Time Researchers*. Bandung: Universitas Pendidikan Indonesia.
- Mishkin, F. S. (2010). *The Economics of Money, Banking and Financial Markets* (10th ed.). New York: Pearson.

60) PEB 516. Sejarah Pemikiran Dan Sistem Ekonomi (3 SKS)

Matakuliah ini menerangkan proses evolusi dari berbagai pemikiran di bidang disiplin ekonomi, terutama mengenai sifat, potensi, dan keterbatasan dari sebuah sistem perekonomian. Diharapkan dengan matakuliah ini dapat dipahami: (1) bahwa pemikiran ekonomi yang kita temui dewasa ini merupakan hasil usaha dari berbagai pemikiran masa lalu, (2) di dalam konteks sejarah pemikiran perkembangan tersebut mahasiswa tidak apriori bahwa pemikiran baru (modern) dinilai lebih unggul dari pemikiran lama, (3) perkembangan nyata kehidupan perekonomian di masa datang memerlukan dibentuknya pemikiran-pemikiran baru yang lebih sesuai dengan situasi waktu, (4) tidak semua pemikiran ekonomi mempunyai pengaruh penting terhadap jalannya perekonomian.

Prasyarat: tidak ada

Buku Teks:

- Mark Skousen, Teori-teori Ekonomi Modern. Prenada Media, 2005

61) PEB 517. Seminar Ekonomi Internasional (3 SKS)

Mata kuliah ini meliputi pembahasan tentang teori keunggulan komparatif, *gains from trade* dan kebijakan perdagangan internasional, teori determinan nilai tukar kurs dan makroekonomi terbuka, teori determinan nilai tukar kurs dan makroekonomi terbuka, krisis kurs dan keuangan di negara berkembang termasuk Indonesia.

Prasyarat: PEB509 Ekonomi Keuangan Internasional

Buku Teks:

- Kusumaningtuti, S.S, Barus, Felicia. V.I dan Ariyanti, Deasy. (2008). *Pinjaman Sindikasi Luar Negeri*. Bank Indonesia.
- S. Hilde Damera dan Barus, Falecia Virna. I. (2006). *Paris Club*. Bank Indonesia.
- Warjiyo, Perry dan Solikin. (2002). *kebijakan Moneter di Indonesia*. Bank Indonesia.

62) PEB 519. Seminar Ekonomi Pertanian dan Pangan (3 SKS)

Mata kuliah ini bertujuan agar mahasiswa menguasai secara mendalam tentang penyusunan makalah yang berkaitan dengan masalah ekonomi pertanian dan pangan berdasarkan konsep

teoritis dan empiris serta memiliki keterampilan yang mendalam menganalisis masalah yang berkaitan dengan ekonomi pertanian dan pangan.

Prasyarat: PEB507 Kebijakan Pertanian dan Pangan

Buku Teks:

- Tomek, W. G., & Robinson, K. L. (1981). *Agricultural Product Prices*. New York: Cornell University Press.
- Vesseth, M. (1981). *Introductory Economics*. New York: Academic Press.

63) PEB 520. Ekonomi Industri Lanjutan (3 SKS)

Mata kuliah ini merupakan kelanjutan dari ekonomi industri yang bertujuan untuk memberikan pemahaman mengenai perilaku perusahaan di dunia nyata. Setelah mengikuti mata kuliah ini, mahasiswa akan memahami lebih dalam perilaku perusahaan dan industri di pasar persaingan tidak sempurna.

Prasyarat: PEB303 Ekonomi Industri

Buku Teks:

- Jaya, Wihana Kirana, *Ekonomi Industri*, Edisi Kedua. BPFE Yogyakarta, 2008.

64) PEB 521. Seminar Ekonomi SDA dan Lingkungan (3 SKS)

Mata kuliah ini bertujuan agar mahasiswa menguasai secara mendalam tentang penyusunan makalah yang berkaitan dengan masalah ekonomi sumber daya alam dan lingkungan berdasarkan konsep teoritis dan empiris dan memiliki keterampilan yang mendalam menganalisis masalah yang berkaitan dengan ekonomi daya alam dan lingkungan.

Prasyarat: PEB504 Ekonomi Lingkungan

Buku Teks:

- Howe, C. W. (1973). *Natural Resources Economics: Issues and Policy*. John Wiley & Sons. Gramedia Widiasarana Indonesia.

65) PEB 522. Ekonomi Kependudukan (3 SKS)

Mata kuliah ini bertujuan untuk memberikan pemahaman dalam analisis kualitatif yang digunakan pada Ekonomi Ketenagakerjaan. Mata kuliah ini membahas penerapan berbagai

teori ekonomi mikro dan teori ekonomi makro. Pembahasan lebih ditekankan pada pendekatan analisis kualitatif dan empiris (aplikasi). Setelah menyelesaikan mata kuliah ini mahasiswa diharapkan mampu menjelaskan dan mengulas permasalahan kependudukan di Indonesia secara teoretis baik dari sisi sejarah (historis), mikroekonomi maupun makroekonomi.

Prasyarat: PEB305 Ekonomi SDM dan Ketenagakerjaan

Buku Teks:

- Sudarwan Danim, Ekonomi Sumberdaya Manusia, Pustaka Setia, 2004
- Ehrenberg, RG Adn, Robert S. Smith, Pearson Modern Labor Economics, 2006. Borjas, George. Labor Economics.

66) PEB 523. Seminar Ekonomi SDM dan Ketenagakerjaan (3 SKS)

Mata kuliah ini mencakup pembahasan tentang: 1) Pengertian dan ruang lingkup Ekonomi Sumber Daya Manusia dan Ketenagakerjaan; 2) penawaran tenaga kerja; 3) permintaan tenaga kerja; 4) keseimbangan pasar dan tenaga kerja; 5) pengupahan dan strukturnya; 6) investasi modal manusia; 7) mobilitas pekerja; 8) diskriminasi pasar tenaga kerja; 9) pasar kerja pelayanan publik; 10) serikat pekerja dan pengangguran.

Prasyarat: PEB522 Ekonomi Kependudukan

Buku Teks:

- Kusumaningtuti, S.S, Barus, Felicia. V.I dan Ariyanti, Deasy. (2008). *Pinjaman Sindikasi Luar Negeri*. Bank Indonesia.
- S. Hilde Dameria dan Barus, Falecia Virna. I. (2006). *Paris Club*. Bank Indonesia.

67) PEB 525. Seminar Ekonomi Industri (3 SKS)

Mata kuliah ini bertujuan agar mahasiswa menguasai secara mendalam tentang penyusunan makalah yang berkaitan dengan masalah ekonomi industri berdasarkan konsep teoritis dan empiris serta memiliki keterampilan yang mendalam menganalisis masalah yang berkaitan dengan ekonomi industri.

Prasyarat: PEB520 Ekonomi Industri Lanjutan

Buku Teks:

- Harris, & Budiman. (2009). *The Superfast way to Improve Your Speaking Skill*. Jakarta: Gramedia Widiasarana Indonesia.
- Branen. (2003). *A Writer's Workshop*.

BAB V

PENUTUP

Kurikulum MBKM ini disusun berdasarkan kesepakatan dalam Forum Aliansi Program Studi Ekonomi Pembangunan Indonesia (APSEPI), peraturan Kemdikbud, dan peraturan Universitas Syiah Kuala mengenai pelaksanaan kurikulum MBKM. Penyusunan kurikulum ini mempertimbangkan berbagai faktor, baik dari segi kekuatan, kelemahan, peluang maupun tantangan yang akan terus dihadapi baik secara lokal, regional, nasional maupun internasional. Perubahan-perubahan yang telah dituangkan di dalam kurikulum ini diharapkan akan menjadi pedoman penting bagi setiap pengajar di Program Studi Ekonomi Pembangunan Fakultas Ekonomi dan Bisnis Universitas Syiah Kuala Darussalam Banda Aceh. Dengan demikian, diharapkan Prodi Ekonomi Pembangunan dapat menghasilkan lulusan yang berkualitas dan sesuai dengan kebutuhan pasar.

Banda Aceh, 9 Juli 2021

Ketua Program Studi Ekonomi Pembangunan



Dr. Chenny Seftarita, S.E., M.Si

DAFTAR PUSTAKA

Fakultas Ekonomi dan Bisnis Universitas Syiah Kuala. 2016. *Panduan Akademik Strata I*. Kementerian Riset dan Teknologi Fakultas Ekonomi dan Bisnis Universitas Syiah Kuala. Darussalam. Banda Aceh.

Kementerian Pendidikan Dan Kebudayaan. 2020. *Panduan Penyusunan Kurikulum Pendidikan Tinggi Panduan Penyusunan Kurikulum Pendidikan Tinggi*. Direktorat Jenderal Pendidikan Tinggi Kementerian Pendidikan Dan Kebudayaan.

Kementerian Pendidikan Dan Kebudayaan. 2020. *Buku Panduan Merdeka Belajar Kampus Merdeka*. Direktorat Jenderal Pendidikan Tinggi Kementerian Pendidikan Dan Kebudayaan.

Kementerian Pendidikan Dan Kebudayaan. 2021. *Panduan Singkat Pertukaran Mahasiswa Merdeka Untuk Perguruan Tinggi Dan Dosen*. Direktorat Jenderal Pendidikan Tinggi Kementerian Pendidikan Dan Kebudayaan.

Universitas Syiah Kuala. 2016. *Panduan Akademik Program Diploma, Sarjana, Profesi, Magister/Spesialis, Dan Doktor/Subspesialis*. Kementerian Riset dan Teknologi Universitas Syiah Kuala. Darussalam. Banda Aceh.

Universitas Syiah Kuala. 2020. *Buku Panduan Penyusunan Kurikulum*. Kementerian Pendidikan dan Kebudayaan Universitas Syiah Kuala. Darussalam. Banda Aceh.

Universitas Syiah Kuala. 2020. *Panduan Rekognisi Kegiatan Mahasiswa di Luar Kampus menjadi SKS*. Kementerian Pendidikan dan Kebudayaan Universitas Syiah Kuala. Darussalam. Banda Aceh

Universitas Syiah Kuala. 2020. *Buku Pedoman Merdeka Belajar – Kampus Merdeka*. Kementerian Pendidikan dan Kebudayaan Universitas Syiah Kuala. Darussalam. Banda Aceh

UPT Mata Kuliah Umum (MKU) dan Lembaga Pengembangan Pendidikan dan Penjaminan Mutu Universitas Syiah Kuala. 2019. *Buku Saku Nilai-nilai Keunsyiahahan untuk Kalangan Mahasiswa*. Kementerian Pendidikan dan Kebudayaan Universitas Syiah Kuala. Darussalam. Banda Aceh.

LAMPIRAN 1. DAFTAR DOSEN TETAP PROGRAM STUDI

No	Nama Dosen Tetap	NIDN	Tgl. Lahir	Jabatan Akademik	Gelar Akademik	Bidang Keahlian untuk Setiap Jenjang Pendidikan
1	Abd Jamal	0028076606	Mns. Dayah, 28 Juli 1966	Lektor Kepala	SE, M.Si, Dr	Ekonomi Mikro Ekonomi Regional
2	Aliasuddin	0011056702	Aceh Barat, 11 Mei 1967	Lektor Kepala	SE, M.Si, Dr	Ekonomi Moneter Ekonomi Makro Ekonomi Makro Internasional
3	Amri	0019077504	Banda Aceh, 19 Juli 1975	Lektor	S.Si, M.Si	Matematika Ekonomi Ekonomi Moneter
4	Chenny Seftarita	0018098004	Pagaralam , 18 September 1980	Lektor	SE, M.Si, Dr	Ekonomi Moneter Ekonomi Moneter
5	Cut Risya Varlitya	0126048402	Banda Aceh, 26-04-1984	Asiten Ahli	SE, M.Si	Ekonomi Regional Ekonomi Perkotaan
6	Cut Zakia Rizki	0029108402	Matangkuli, 29 Oktober 1984	Lektor	SE, M.Si	Ekonomi Internasional
7	Diana Sapha AH	0023017801	Jakarta, 23 Januari 1978	Lektor	SE, M.Si	Eko. Pembangunan Eko. Pembangunan
8	Eddy Gunawan	0025077602	Meurandeh Alue, 25 Juli 1976	Asisten Ahli	S.Ag, M.Ec, Dr	Ekonomi Islam Ekonomi Islam

9	Ernawati	0003107403	Kuala Simpang, 03 Oktober 1974	Lektor	SP, M.Si	Ekonomi Pertanian Ekonomi Pertanian
10	Fakhrudin	0008027903	Angkup, 08 Pebruari 1979	Lektor	SE, M.S.E	Eko. Pembangunan Ekonomi Moneter
11	Ferayanti	0031058206	Banda Aceh, 31-05-1982	Asisten Ahli	SE, M.Si	Ekonomi Pertanian Ekonomi Publik
12	Fikriah	0012085804	Banda Aceh, 12 Agustus 1958	Lektor	Dra, M.Si	Statistik Ekonomi Eko. Pembangunan
13	Fitriyani	0012049205	Banda Aceh, 12 April 1992	Asisten Ahli	SE, M.Sc	Ekonomi Moneter, Kebanksentralan
14	Ikhsan	0010026801	Aceh Besar, 10 Pebruari 1968	Lektor	SE, MA	Eko. Pembangunan Ekonomi Publik
15	Lukman Hakim	0028047303	Baet Mesjid, 28 April 1973	Lektor	SE, M.Sc	Perekonomian Indonesia
16	Miksalmina	0005087603	Banda Aceh, 05 Agustus 1976	Asisten Ahli	SE, MA, Dr	Eko. Pembangunan Ekonomi Publik
17	Muhammad Abrar	0002087703	Dayah Kleng, 02 Agustus 1977	Lektor	SE, M.Si, Dr	Eko. Pembangunan Eko. Pembangunan
18	Muhammad Ilhamsyah Siregar	0026077806	Banda Aceh, 26 Juli 1978	Lektor	SE, MA	Eko. Pembangunan Ekonomi Publik

19	Muhammad Nasir	0011117401	Matang Nibong, 11 November 1974	Lektor	SE, M.Si, MA, Dr	Ekonomi Industri Ekonomi Pertanian Ekonomi Pertanian
20	Nanda Rahmi	0027098402	Bireuen, 27-09-1984	Lektor	SE, M.Si	Ekonomi Moneter, Koperasi dan UMKM
21	Nazamuddin	0016046101	Aceh Barat, 16 April 1961	Lektor Kepala	SE, MA, Dr	Ekonomi Makro Ekonomi Makro Ekonomi Ketenagakerjaan
22	Nur Aidar	0018027504	Meulaboh, 18 Pebruari 1975	Lektor	SE, M.S.E	Eko. Pembangunan Ekonomi SDA
23	Putri Bintusy Syathi	0020027601	Banda Aceh, 20 Pebruari 1976	Lektor	SE, MA, Dr.	Ekonomi Pembangunan Ekonomi Publik
25	Raja Masbar	0019045302	Aceh Selatan, 19 April 1953	Guru Besar	SE, M.Sc, Dr, Prof.	Ekonomi Mikro Ekonomi Mikro Ekonometrika
26	Rustam Effendi	0026116201	Lhokseumawe, 26 November 1962	Lektor Kepala	SE, M.Econ	Ekonomi Industri Ekonomi Internasional
27	Riswandi	0007037803	Purwodadi, Simalungun, 07-03-1978	Asisten Ahli	SE, M.Ec	Eko. Pembangunan Eko. Pembangunan
28	Sartiyah	0009106603	Sabang, 09 Oktober 1966	Lektor	SE, M.Si, Dr	Eko. Pembangunan Ekonomi Pertanian

29	M. Shabri	0003107108	Seunong (Pidie Jaya), 03-10-1971	Guru Besar	SE, M.Ec, Dr, Prof	Ekonomi Islam, Penulisan Karya Ilmiah
30	Sofyan Syahnur	0011057002	Banda Aceh, 11 Mei 1970	Lektor Kepala	SE, M.Si, Dr	Ekonomi Industri Ekonomi Regional Ekonomi Mikro
31	Suriani	0006057507	Sigli, 06 Mei 1975	Lektor Kepala	SE, M.S, Dr	Ekonomi Moneter Ekonomi Moneter
32	T. Zulham	0012026003	Labuhan Bilik, 12 Pebruari 1960	Guru Besar	SE, M.Si, Dr, Prof.	Ekonomi Mikro Ekonomi SDM
33	Talbani Farlian	0022047602	Jakarta, 22 April 1976	Lektor	SE, MA	Ekonomi Islam Ekonomi Publik
34	Taufiq C. Dawood	0028037301	Banda Aceh, 28 Maret 1973	Lektor	SE, M.Ec.Dev, Dr	Ekonomi Internasional Ekonomi Internasional Ekonomi Internasional
35	Vivi Silvia	0024076701	Aceh Timur, 24 Juli 1967	Lektor Kepala	SE, M.Si, Dr	Ekonomi Mikro Ekonomi Moneter
36	Weri	0025056402	Aceh Tenggara, 25 Mei 1964	Lektor Kepala	SE, MAEcon	Ekonomi Moneter Ekonomi Moneter
37	Zulkifli	0025047204	Tampok Jirat Raya, 25 April 1972	Lektor	SE, M.Si	Sejarah Pemikiran Ekonomi Eko. Pembangunan

LAMPIRAN 2. MATRIKS KETERKAITAN MATA KULIAH DAN ELEMEN KOMPETENSI PENDIDIKAN TINGGI

Capaian Pembelajaran Program Studi (PLO)		Capaian Pembelajaran Perkuliahan (CLO)	ELEMEN KOMPETENSI					
			1	2	3	4	5	6
PLO 1 : Menerapkan konsep dasar ilmu ekonomi dalam penyelesaian masalah di dalam masyarakat	1.1	Menguasai konsep-konsep dasar teori ekonomi		√	√	√	√	√
	1.2	Menguasai perkembangan teori ekonomi		√	√	√	√	√
	1.3	Memahami perkembangan kebijakan moneter, fiscal, ekonomi regional, ekonomi internasional, ekonomi SDM, ekonomi industri, ekonomi pertanian dan ekonomi SDA		√	√	√	√	√
PLO 2 : Menganalisis keterkaitan struktur ekonomi dengan dinamika ekonomi di daerah, nasional dan internasional	2.1	Mampu mengkomunikasikan dengan baik hasil analisis secara lisan dan tulisan	√	√	√	√	√	√
	2.2	Memiliki kemampuan menghimpun, mengolah dan menganalisis informasi dan data dari berbagai sumber		√	√	√	√	√
	2.3	Mampu mengintegrasikan informasi dan hasil analisis secara akurat dalam aspek kekinian	√	√	√	√	√	√
PLO 3: Mengaplikasikan metode dan model ekonomi dalam memilih alternatif penyelesaian masalah ekonomi dalam perencanaan pembangunan	3.1	Mampu mengembangkan keahlian di bidang ekonomi mikro dan makro		√	√	√	√	
	3.2	Memiliki sensitivitas terhadap fenomena ekonomi yang dinamis		√	√	√	√	
	3.3	Memiliki kemampuan memetakan masalah ekonomi dan menemukan solusinya		√	√	√	√	
PLO 4 : Menyusun karya ilmiah berdasarkan analisis informasi dan data penelitian serta mengkomunikasikannya secara akurat, akuntabel, efektif dan komunikatif.	4.1	Memilih desain penelitian, metode penelitian berdasarkan masalah dan menginterpretasikan hasil penelitian secara akurat, akuntabel efektif dan komunikatif		√	√	√	√	
	4.2	Memilih strategi penelitian kualitatif dan kuantitatif serta pemanfaatannya dalam penelitian ekonomi		√	√	√	√	

Capaian Pembelajaran Program Studi (PLO)		Capaian Pembelajaran Perkuliahan (CLO)	ELEMEN KOMPETENSI					
			1	2	3	4	5	6
PLO 5 : Mengaplikasikan teori dan model ekonomi dalam dunia usaha guna menciptakan inovasi dan kreativitas usaha	5.1	Mendesain rencana usaha dan metode pengembangan usaha sesuai perkembangan zaman	√	√	√	√	√	√
	5.2	Menciptakan produk dan inovasi usaha yang kompetitif	√	√	√	√	√	√

Ket :

1) Nasionalisme dan karakter bangsa; 2) Akademik Kependidikan (Penguasaan ilmu & ketrampilan); 3) Ipteks dan/atau Olah Raga (Penguasaan ilmu & ketrampilan); 4) Kemampuan & Keterampilan Berkarya (Kemampuan berkarya); 5) Sikap & Perilaku Berkarya (Sikap & Perilaku Berkarya); 6) Kaidah Berkehidupan Bermasyarakat (Pemahaman kaidah berkehidupan bermasyarakat)

LAMPIRAN 3. MATRIKS KETERKAITAN PROFIL LULUSAN DENGAN PLO DAN KESESUAIAN DENGAN LEVEL KKNI

Profil Lulusan	Capaian Pembelajaran Program Studi (PLO)		Capaian Pembelajaran Perkuliahan (CLO)	KKNI			
				A	B	C	D
Ekonom: Orang yang memahami dan mendalami konsep ilmu ekonomi baik secara teoritis, empiris maupun secara praktis mampu mengaplikasikan/ mengimplementasikan dalam aktivitas sehari-hari	PLO 1 : Menerapkan konsep dasar ilmu ekonomi dalam penyelesaian masalah di dalam masyarakat	1.1	Menguasai konsep-konsep dasar teori ekonomi	√	√		
		1.2	Menguasai perkembangan teori ekonomi	√	√		
		1.3	Memahami perkembangan kebijakan moneter, fiscal, ekonomi regional, ekonomi internasional, ekonomi SDM, ekonomi industri, ekonomi pertanian dan ekonomi SDA	√	√		
Analisis Ekonomi, Keuangan dan Pembangunan: Orang yang memiliki keahlian dalam menganalisis fenomena ekonomi, sosio-ekonomi, keuangan negara dan pembangunan berdasarkan teori dan pengalaman empiris	PLO 2 : Menganalisis keterkaitan struktur ekonomi dengan dinamika ekonomi di daerah, nasional dan internasional	2.1	Mampu mengkomunikasikan dengan baik hasil analisis secara lisan dan tulisan	√	√		√
		2.2	Memiliki kemampuan menghimpun, mengolah dan menganalisis informasi dan data dari berbagai sumber	√	√	√	√
		2.3	Mampu mengintegrasikan informasi dan hasil analisis secara akurat dalam aspek kekinian	√	√	√	√
Perencana Pembangunan: Orang yang mampu mendefinisikan dan melakukan proses penyusunan tahapan-tahapan pembangunan dengan keterlibatan pihak-pihak yang berkepentingan serta mampu melakukan prioritas dan alokasi sumber-sumber daya yang ada dalam upaya meningkatkan kesejahteraan sosial, serta mampu menyusun indikator-indikator kinerja pembangunan	PLO 3: Mengaplikasikan metode dan model ekonomi dalam memilih alternatif penyelesaian masalah ekonomi dalam perencanaan pembangunan	3.1	Mampu mengembangkan keahlian di bidang ekonomi mikro dan makro	√	√		
		3.2	Memiliki sensitivitas terhadap fenomena ekonomi yang dinamis	√	√		
		3.3	Memiliki kemampuan memetakan masalah ekonomi dan menemukan solusinya	√	√		

Profil Lulusan	Capaian Pembelajaran Program Studi (PLO)		Capaian Pembelajaran Perkuliahan (CLO)	KKNI			
				A	B	C	D
Praktisi: Orang yang mampu mengaplikasikan/mengimplementasikan ilmu ekonomi secara praktis di bidang pembangunan, fiskal atau moneter. Misal menjadi peneliti, pegiat NGO dan lainnya.	PLO 4 : Menyusun karya ilmiah berdasarkan analisis informasi dan data penelitian serta mengkomunikasikannya secara akurat, akuntabel, efektif dan komunikatif.	4.1	Memilih desain penelitian, metode penelitian berdasarkan masalah dan menginterpretasikan hasil penelitian secara akurat, akuntabel efektif dan komunikatif	√	√	√	√
		4.2	Memilih strategi penelitian kualitatif dan kuantitatif serta pemanfaatannya dalam penelitian ekonomi	√	√	√	√
Wirausahawan: Orang yang mampu melakukan aktivitas di bidang bisnis atau wirausaha dengan ciri mampu melakukan inovasi-inovasi baik secara <i>hard-skill</i> maupun <i>soft-skill</i>	PLO 5 : Mengaplikasikan teori dan model ekonomi dalam dunia usaha guna menciptakan inovasi dan kreativitas usaha	5.1	Mendesain rencana usaha dan metode pengembangan usaha sesuai perkembangan zaman	√	√	√	√
		5.2	Menciptakan produk dan inovasi usaha yang kompetitif	√	√	√	√

Keterangan : A) Kemampuan bidang kerja; B) Pengetahuan yang dikuasai; C) Kemampuan manajerial; D) Akuntabilitas

LAMPIRAN 4. MATRIKS BAHAN KAJIAN DENGAN MATA KULIAH

KODE	MATA KULIAH	BAHAN KAJIAN								
		Inti Keilmuan Prodi		Ipteks Pendukung		Ipteks Pelengkap		Iptek yang Dikembangkan	Untuk Masa Depan	Ciri PT
		Dasar	Pembelajaran	Informasi	Teknologi	Kependidikan	Umum			
1	2	3	4	5	6	7	8	9	10	11
FEB101	PENGANTAR MIKROEKONOMI	✓	✓	✓	✓	✓	✓	✓	✓	✓
FEB103	PENGANTAR BISNIS	✓	✓	✓	✓	✓	✓	✓	✓	✓
FEB105	PENGANTAR AKUNTANSI I	✓	✓	✓		✓	✓		✓	✓
FEB107	MATEMATIKA EKONOMI	✓	✓	✓	✓	✓	✓	✓	✓	✓
FEB109	STATISTIK DESKRIPTIF	✓	✓	✓	✓	✓	✓	✓	✓	✓
FEB111	PENGANTAR HUKUM BISNIS	✓	✓	✓		✓	✓	✓	✓	✓
MKS101	BAHASA INDONESIA	✓	✓	✓	✓	✓	✓	✓	✓	✓
MKS102	ILMU ALAMIAH DASAR	✓	✓	✓	✓	✓	✓	✓	✓	✓
MKS201	BAHASA INGGRIS	✓	✓	✓	✓	✓	✓	✓	✓	✓
FEB102	PENGANTAR MAKROEKONOMI	✓	✓	✓	✓	✓	✓	✓	✓	✓
FEB104	MANAJEMEN	✓	✓	✓		✓		✓	✓	✓
FEB106	EKONOMI ISLAM I	✓	✓	✓		✓	✓	✓	✓	✓
FEB108	STATISTIK INFERENSIAL	✓	✓	✓	✓	✓	✓	✓	✓	✓
FEB110	APLIKASI KOMPUTER	✓	✓	✓	✓	✓	✓	✓	✓	✓
FEB112	TOEFL PREPARATION	✓	✓	✓	✓	✓	✓	✓	✓	✓
MKS103	PENDIDIKAN PANCASILA DAN KEWARGANEGARAAN	✓	✓	✓		✓		✓	✓	✓
MKS106	PENGETAHUAN LINGKUNGAN DAN KEBENCANAAN	✓	✓	✓	✓	✓	✓	✓	✓	✓
PEBP02	EKONOMI PEMBANGUNAN	✓	✓	✓	✓	✓	✓	✓	✓	✓
PEB201	MIKROEKONOMI	✓	✓	✓	✓	✓	✓	✓	✓	✓
PEB203	MAKROEKONOMI	✓	✓	✓	✓	✓	✓	✓	✓	✓

KODE	MATA KULIAH	BAHAN KAJIAN								
		Inti Keilmuan Prodi		Ipteks Pendukung		Ipteks Pelengkap		Iptek yang Dikembangkan	Untuk Masa Depan	Ciri PT
		Dasar	Pembelajaran	Informasi	Teknologi	Kependidikan	Umum			
PEB211	PERENCANAAN PEMBANGUNAN I	✓	✓	✓	✓	✓	✓	✓	✓	✓
PEB213	KALKULUS TERAPAN	✓	✓	✓	✓	✓	✓	✓	✓	✓
PEB215	PEREKONOMIAN INDONESIA	✓	✓	✓	✓	✓	✓	✓	✓	✓
PEB219	KOPERASI DAN USAHA KECIL MENENGAH	✓	✓	✓	✓	✓	✓	✓	✓	✓
PEB501	ANALISIS PROYEK PUBLIK	✓	✓	✓	✓	✓	✓	✓	✓	✓
PEBP01	KEBANKSENTRALAN	✓	✓	✓	✓	✓	✓	✓	✓	✓
MKS105	PENDIDIKAN AGAMA	✓	✓	✓	✓	✓	✓	✓	✓	✓
PEB202	MIKROEKONOMI LANJUTAN	✓	✓	✓	✓	✓	✓	✓	✓	✓
PEB204	MAKROEKONOMI LANJUTAN	✓	✓	✓	✓	✓	✓	✓	✓	✓
PEB206	EKONOMI REGIONAL	✓	✓	✓	✓	✓	✓	✓	✓	✓
PEB208	EKONOMI PUBLIK	✓	✓	✓	✓	✓	✓	✓	✓	✓
PEB210	EKONOMI MONETER	✓	✓	✓	✓	✓	✓	✓	✓	✓
PEB212	EKONOMI PERTANIAN	✓	✓	✓	✓	✓	✓	✓	✓	✓
PEB214	EKONOMI INTERNASIONAL	✓	✓	✓	✓	✓	✓	✓	✓	✓
FEBP01	METODOLOGI PENELITIAN	✓	✓	✓	✓	✓	✓	✓	✓	✓
PEB301	EKONOMI SUMBERDAYA ALAM DAN ENERGI	✓	✓	✓	✓	✓	✓	✓	✓	✓
PEB303	EKONOMI INDUSTRI	✓	✓	✓	✓	✓	✓	✓	✓	✓
PEB305	EKONOMI SDM DAN KETENAGAKERJAAN	✓	✓	✓	✓	✓	✓	✓	✓	✓
PEB317	EKONOMETRIKA	✓	✓	✓	✓	✓	✓	✓	✓	✓
PEB503	KEBIJAKAN MONETER	✓	✓	✓	✓	✓	✓	✓	✓	✓

KODE	MATA KULIAH	BAHAN KAJIAN								
		Inti Keilmuan Prodi		Ipteks Pendukung		Ipteks Pelengkap		Iptek yang Dikembangkan	Untuk Masa Depan	Ciri PT
		Dasar	Pembelajaran	Informasi	Teknologi	Kependidikan	Umum			
PEB505	KEUANGAN DAN PENGANGGARAN NEGARA	✓	✓	✓	✓	✓	✓	✓	✓	✓
PEB507	KEBIJAKAN PERTANIAN DAN PANGAN	✓	✓	✓	✓	✓	✓	✓	✓	✓
PEB09	EKONOMI KEUANGAN INTERNASIONAL	✓	✓	✓	✓	✓	✓	✓	✓	✓
PEB511	EKONOMI PERKOTAAN	✓	✓	✓	✓	✓	✓	✓	✓	✓
FEBP06	PENULISN KARYA ILMIAH	✓	✓	✓	✓	✓	✓	✓	✓	✓
PEB308	ANALISIS RUNTUN WAKTU	✓	✓	✓	✓	✓	✓	✓	✓	✓
PEB504	EKONOMI LINGKUNGAN	✓	✓	✓	✓	✓	✓	✓	✓	✓
PEB506	EKONOMI KEMISKINAN	✓	✓	✓	✓	✓	✓	✓	✓	✓
PEB508	EKONOMI KREATIF DAN E-COMMERCE	✓	✓	✓	✓	✓	✓	✓	✓	✓
PEB510	EKONOMI INDUSTRI LANJUTAN	✓	✓	✓	✓	✓	✓	✓	✓	✓
PEB512	EKONOMI KEPENDUDUKAN	✓	✓	✓	✓	✓	✓	✓	✓	✓
PEB514	PERENCANA PEMBANGUNAN II	✓	✓	✓	✓	✓	✓	✓	✓	✓
PEB516	BANK DAN LEMBAGA KEUANGAN	✓	✓	✓	✓	✓	✓	✓	✓	✓
PEB518	EKONOMI POLITIK DAN KELEMBAGAAN	✓	✓	✓	✓	✓	✓	✓	✓	✓
PEB520	SEJARAH PEMIKIRAN DAN SISTEM EKONOMI	✓	✓	✓	✓	✓	✓	✓	✓	✓
PEB513	SEMINAR EKONOMI PUBLIK DAN KEUANGAN NEGARA	✓	✓	✓	✓	✓	✓	✓	✓	✓

KODE	MATA KULIAH	BAHAN KAJIAN								
		Inti Keilmuan Prodi		Ipteks Pendukung		Ipteks Pelengkap		Iptek yang Dikembangkan	Untuk Masa Depan	Ciri PT
		Dasar	Pembelajaran	Informasi	Teknologi	Kependidikan	Umum			
PEB515	SEMINAR EKONOMI MONETER	✓	✓	✓	✓	✓	✓	✓	✓	✓
PEB517	SEMINAR EKONOMI INTERNASIONAL	✓	✓	✓	✓	✓	✓	✓	✓	✓
PEB519	SEMINAR EKONOMI PERTANIAN DAN PANGAN	✓	✓	✓	✓	✓	✓	✓	✓	✓
PEB521	SEMINAR EKONOMI SDA DAN LINGKUNGAN	✓	✓	✓	✓	✓	✓	✓	✓	✓
PEB523	SEMINAR EKONOMI SDM DAN KETENAGAKERJAAN	✓	✓	✓	✓	✓	✓	✓	✓	✓
PEB525	SEMINAR EKONOMI INDUSTRI	✓	✓	✓	✓	✓	✓	✓	✓	✓
PEB527	SEMINAR EKONOMI REGIONAL DAN PERKOTAAN	✓	✓	✓	✓	✓	✓	✓	✓	✓
FEBP02	UJIAN KOMPREHENSIF	✓	✓	✓	✓	✓	✓	✓	✓	✓
FEBPA1	SKRIPSI	✓	✓	✓	✓	✓	✓	✓	✓	✓
MKSP02	KULIAH KERJA NYATA	✓	✓	✓	✓	✓	✓	✓	✓	✓

LAMPIRAN 5. MATRIK KETERKAITAN CPMK DENGAN MATA KULIAH

NO	CPMK	MATA KULIAH														
		FEB 101	FEB 103	FEB 105	FEB 107	FEB 109	FEB 111	MKS 101	MKS 102	MKS 201	FEB 102	FEB 104	FEB 106	FEB 108	FEB 110	FEB 112
1	Mahasiswa mampu menjelaskan prinsip-prinsip fundamental mikroekonomi	√														
2	Mahasiswa mampu menjelaskan dampak perubahan-perubahan indikator mikroekonomi pada aktivitas-aktivitas bisnis	√														
3	Mahasiswa mampu menjelaskan berbagai bentuk struktur pasar yang meliputi pasar persaingan sempurna, monopoli, dan oligopoly.	√														
4	Mahasiswa dapat memahami tentang berbagai hal yang menyangkut tentang bisnis dan lingkungan serta masyarakat dan perannya dalam perekonomian		√													
5	Mampu menyusun laporan keuangan baik untuk perusahaan jasa			√												
6	Mampu menyusun laporan keuangan untuk perusahaan dagang			√												
7	Mampu menyusun laporan keuangan untuk perusahaan manufaktur			√												

NO	CPMK	MATA KULIAH														
		FEB 101	FEB 103	FEB 105	FEB 107	FEB 109	FEB 111	MKS 101	MKS 102	MKS 201	FEB 102	FEB 104	FEB 106	FEB 108	FEB 110	FEB 112
8	Mahasiswa menguasai secara mendalam tentang model ekonomi dan himpunan.				√											
9	Mahasiswa menguasai secara mendalam masalah fungsi, limit, derevatif, dan matriks.				√											
10	Diharapkan mahasiswa memahami pengertian dan tujuan dari metode perhitungan dalam statistika.					√										
11	Mahasiswa dapat membaca dan mendeskripsikan hasil dari perhitungan statistika.					√										
12	Mahasiswa menguasai formula dan cara dalam mengoperasionalkan fenomena ekonomi di masa sekarang dan memperkirakan kondisi di masa yang akan datang.					√										
13	Mencapai dan mendapatkan pengertian trend dan model statistik					√										
14	Solid dalam pembuatan model dan variabel statistik.					√										
15	Kuat dalam menginterpretasikan dan					√										

NO	CPMK	MATA KULIAH														
		FEB 101	FEB 103	FEB 105	FEB 107	FEB 109	FEB 111	MKS 101	MKS 102	MKS 201	FEB 102	FEB 104	FEB 106	FEB 108	FEB 110	FEB 112
	membahas variabel dalam bentuk model kedalam bahasa verbal, grafik, bahasa ekonomi dan ilmu lainnya.															
16	Setelah mengikuti kuliah ini mahasiswa mampu memahami pengertian hukum bisnis, kontrak bisnis, badan usaha, penanaman modal, hak kekayaan intelektual, persaingan usaha, perlindungan konsumen, jaminan hutang, ketenagakerjaan, dan penyelesaian sengketa bisnis.						√									
17	Memahami pengertian ejaan, fungsi ejaan, Pedoman Umum Bahasa Indonesia (PUEBI) serta mampu mempraktikkan dalam karya tulis dengan saling bantu-membantu, sabar, tenggang rasa, dan toleransi, namun tidak mencontek dan menitip absen serta tidak plagiat							√								
18	Mampu mngetahui dan memahami pemakaian huruf,							√								

NO	CPMK	MATA KULIAH														
		FEB 101	FEB 103	FEB 105	FEB 107	FEB 109	FEB 111	MKS 101	MKS 102	MKS 201	FEB 102	FEB 104	FEB 106	FEB 108	FEB 110	FEB 112
	penulisan kata, penggunaan tanda baca, penulisan singkatan, dan akronim, penulisan angka dan lambing bilangan, dan penulisan unsur serapan dengan kompak dan membangun kerja sama tim yang solid															
19	Memahami afiksasi, reduplikasi, dan komposisi sebagai tanggung jawab belajar bahasa dan menggunakannya dalam setiap menulis apapun sebagai perwujudan keseriusan, keterbukaan, serta mengelola emosi, dalam menjaga bahasa Indonesia							√								
20	Memahami pengertian diksi dan prinsip pemilihan kata sebagai tanggung jawab belajar bahasa serta menggunakan diksi yang sopan, santun, berbudi pekerti luhur, hati-hati, objektif dalam setiap berkomunikasi dengan siapapun							√								
21	Memahami pengertian kalimat, unsur-unsur kalimat dan menggunakannya baik secara							√								

NO	CPMK	MATA KULIAH														
		FEB 101	FEB 103	FEB 105	FEB 107	FEB 109	FEB 111	MKS 101	MKS 102	MKS 201	FEB 102	FEB 104	FEB 106	FEB 108	FEB 110	FEB 112
	lisan untuk menyampaikan maksud secara baik, teratur, menghargai, dan memahami juga kalimat orang lain															
22	Mampu memahami kaimat tunggal, kalimat majemuk, dan kalimat efektif, serta ikut dalam menggunakan dalam menyelesaikan berbagai masalah <i>miss communication</i>							√								
23	Mampu menganalisis kesalahan kalimat untuk menunjukkan kerja mandiri yang bermutu, dan terukur serta tidak egois serta menerima perbedaan							√								
24	Memahami pengertian paragraf, jenis-jenis paragraf, unsur-unsur paragraf, dengan teknik mengutamakan kepentingan bersama							√								
25	Mampu memahami syarat-syarat paragraf, dan tempat kalimat utama sbagai langkah menerapkan nilai humaniora sesuai keahlian							√								
26	Mahasiswa secara mandiri memahami pengertian karya ilmiah, jenis-jenis karya ilmiah,							√								

NO	CPMK	MATA KULIAH														
		FEB 101	FEB 103	FEB 105	FEB 107	FEB 109	FEB 111	MKS 101	MKS 102	MKS 201	FEB 102	FEB 104	FEB 106	FEB 108	FEB 110	FEB 112
	pmilihan topic dan membagikan informasi secara menyeluruh dan tidak membeda-bedakan															
27	Mampu menggunakan bahasa, sistematika penyajian, teknik pengutipan, dan penyesuaian daftar rujukan, bahan dan layout serta menghargai nama karya orang lain							√								
28	Mampu memahami pengertian laporan teknis, tujuan laporan teknis, tahap penulisan laporan teknis, bagianbagian laporan teknis, data dan informasi, daftar pustaka, ilustrasi, pewajahan, dan tata letak, aspek penalaran, bahasa laporan teknis, surat dinas sebagai etika akdemis, pemikiran logis sistematis, dan rasa kepedulian antara sesame							√								
29	Mampu memahami pengertian surat dinas, syarat surat dinas, format surat dinas, bagian-bagian surat dinas, jenis-jenis surat dinas, dan bahasa surat dinas meliputi ejaan, diksi, dan							√								

NO	CPMK	MATA KULIAH																	
		FEB 101	FEB 103	FEB 105	FEB 107	FEB 109	FEB 111	MKS 101	MKS 102	MKS 201	FEB 102	FEB 104	FEB 106	FEB 108	FEB 110	FEB 112			
	kalimat, untuk menyelesaikan permasalahan terkait, mengevaluasi dan mendokumentasi.																		
30	Mahasiswa mampu menjelaskan dan menganalisis kriteria ilmu pengetahuan, sikap ilmiah dan mengklasifikasikan IPA.								√										
31	Mahasiswa mampu mengidentifikasi perbedaan dan manfaat lapisan bumi (atmosfer, litosfer dan hidrosfer).								√										
32	Mahasiswa mampu menganalisis dampak perubahan populasi.								√										
33	Mahasiswa mampu menjelaskan dan menganalisis dampak sumber daya alam dan energy 5. Mahasiswa mampu mengidentifikasi dan menganalisis dampak teknologi dan masalah lingkungan								√										
34	Dapat memahami konsep dan tujuan TOEFL terutama dalam keahlian skill reading.										√								

NO	CPMK	MATA KULIAH														
		FEB 101	FEB 103	FEB 105	FEB 107	FEB 109	FEB 111	MKS 101	MKS 102	MKS 201	FEB 102	FEB 104	FEB 106	FEB 108	FEB 110	FEB 112
35	Dapat menganalisis prinsip “main idea, stated and unstated detail, inference, reference dan implied meaning” dalam “reading TOEFL” sesuai dengan jurusan/program studi masing-masing.									√						
36	dapat mempraktikkan keahlian berbicara (communication skill) yang terintegasi dalam pembelajaran TOEFL sesuai dengan jurusan/program studi masing-masing									√						
37	Mahasiswa menguasai secara mendalam tentang dasar-dasar makroekonomi, dan pengukuran pendapatan nasional.										√					
38	Mahasiswa mampu menjelaskan dan dasar-dasar Makroekonomi dan diagram lingkaran makroekonomi.										√					
39	Mahasiswa mampu menjelaskan historis teori makroekonomi.										√					
40	Mahasiswa mampu menjelaskan pengukuran pendapatan nasional.										√					

NO	CPMK	MATA KULIAH														
		FEB 101	FEB 103	FEB 105	FEB 107	FEB 109	FEB 111	MKS 101	MKS 102	MKS 201	FEB 102	FEB 104	FEB 106	FEB 108	FEB 110	FEB 112
41	Mahasiswa diharapkan mampu memahami konsep dasar ilmu manajemen yang menitikberatkan pada prinsip-prinsip dasar, pendekatan - pendekatan, fungsi-fungsi serta proses manajemen dalam organisasi,											√				
42	Serta dapat memahami dengan baik perkembangan ilmu manajemen organisasi hingga saat ini.											√				
43	Mahasiswa mampu memberikan kontribusi pengetahuan umum tentang manajemen dalam karir mereka di masa depan.											√				
44	Mahasiswa mampu menerapkan manajemen pada berbagai perusahaan baik jasa maupun perdagangan dengan memasukkan system informasi berbasis tehnologi guna melaksanakan berbagai aktivitasnya											√				
45	Mahasiswa diharapkan dapat menjelaskan konsep organisasi dan manajemen, pandangan dan sikap manajer, sejarah dan											√				

NO	CPMK	MATA KULIAH														
		FEB 101	FEB 103	FEB 105	FEB 107	FEB 109	FEB 111	MKS 101	MKS 102	MKS 201	FEB 102	FEB 104	FEB 106	FEB 108	FEB 110	FEB 112
	perkembangan manajemen dari awal hingga hingga hari ini,															
46	Mahasiswa diharapkan mampu mengidentifikasi fungsi-fungsi manajemen dalam perusahaan seperti manajemen operasional, sumber daya manusia, pemasaran, dan keuangan											√				
47	Mahasiswa diharapkan mampu mengidentifikasi permasalahan yang dihadapi perusahaan sesuai dengan standar operasional prosedur dengan menerapkan fungsi - fungsi manajemen											√				
48	Memahami filosofi dasar ilmu ekonomi Islam.												√			
49	Menguasai konsep dasar Ekonomi Islam yang membahas tentang ilmu dan sistem perekonomian yang berlandaskan sumber ajaran Islam.												√			
50	Menguasai substansi, karakteristik, dan metodologi ilmu ekonomi Islam serta mendesiminasikan kajian												√			

NO	CPMK	MATA KULIAH														
		FEB 101	FEB 103	FEB 105	FEB 107	FEB 109	FEB 111	MKS 101	MKS 102	MKS 201	FEB 102	FEB 104	FEB 106	FEB 108	FEB 110	FEB 112
	penelaahan masalah ekonomi Islam yang akurat dalam artikel ilmiah.															
51	Menjelaskan mengapa ekonomi Islam merupakan sebuah disiplin ilmu yang sah dan memahami bagaimana dikembangkan menggunakan sumber-sumber ajaran Islam												√			
52	Mengidentifikasi dan menjelaskan aspek umum sistem ekonomi Islam,												√			
53	Menerapkan perspektif Islam ke wilayah utama ekonomi termasuk produksi, konsumsi, distribusi dan beberapa masalah yang dipilih di bidang perbankan dan keuangan Islam,												√			
54	Mengenal ekonomi Islam yang ideal sebagai alternatif untuk sistem ekonomi konvensional.												√			
55	Diharapkan mahasiswa memahami pengertian dan tujuan serta mempraktekkan dari metode perhitungan dalam statistika inferensi.													√		

NO	CPMK	MATA KULIAH														
		FEB 101	FEB 103	FEB 105	FEB 107	FEB 109	FEB 111	MKS 101	MKS 102	MKS 201	FEB 102	FEB 104	FEB 106	FEB 108	FEB 110	FEB 112
56	Mahasiswa dapat membaca, membentuk dan mendeskripsikan distribusi sampling, hubungan nilai sample dengan populasi, dan memprediksi nilai rata-rata populace dan proposi serta hasil dari perhitungan statistika inferensi													√		
57	Mahasiswa memahami menguasai formula dan cara dalam mengoperasionalkan fenomena ekonomi di masa sekarang dan memperkirakan kondisi di masa yang akan datang melalui penguasaan terhadap hipotesa permasalahan.													√		
58	Mencapai dan mendapatkan pengertian trend & model statistik inferensi dengan memahami analisa alur penelitian dan menentukan persamaan sederhana dan													√		

NO	CPMK	MATA KULIAH														
		FEB 101	FEB 103	FEB 105	FEB 107	FEB 109	FEB 111	MKS 101	MKS 102	MKS 201	FEB 102	FEB 104	FEB 106	FEB 108	FEB 110	FEB 112
	regress linear sederhana, regresi berganda dan menguji data seperti melalui Uji Chi square kuadrat.															
59	Mentabulasi, mengorganisasikan, memformulasikan & menjabarkan bentuk variabel secara variat dan non variat dalam statistik inferensi.													√		
60	Mampu menghitung koefisien korelasi dan signifikansi juga memilah dan memilih ketentuan parametik dan non parametik dalam suatu model penelitian.													√		
61	Kuat dalam meregresi dan menginterpretasikan dan membahas variabel dalam bentuk model dan membedakannya melalui alat statistik seperti program SPSS, Eviews, Shazam,													√		

NO	CPMK	MATA KULIAH														
		FEB 101	FEB 103	FEB 105	FEB 107	FEB 109	FEB 111	MKS 101	MKS 102	MKS 201	FEB 102	FEB 104	FEB 106	FEB 108	FEB 110	FEB 112
	kedalam bahasa simbol, verbal, grafik, bahasa ekonomi dan ilmu lainnya.															
62	Menguasai penggunaan Aplikasi Microsoft Word, Microsoft Excel, dan Microsoft power point														√	
63	Mengenal beberapa aplikasi yang dapat digunakan untuk tujuan pelaporan akuntansi dan manajemen														√	
64	Mengenal aplikasi lainnya yang dapat digunakan untuk tujuan lainnya seperti penelitian dan bisnis														√	
65	Mahasiswa mampu memahami dan mencapai skor TOEFL yang diharapkan															√

NO	CPMK	MATA KULIAH														
		MKS 103	MKS 106	PEB P02	PEB 201	PEB 203	PEB 211	PEB 213	PEB 215	PEB 219	PEB 501	PEB P01	MKS 105	PEB 202	PEB 204	PEB 206
66	Mampu menjelaskan dan memahami fungsi Pancasila sebagai ideologi bangsa dan dasar Negara Indonesia, dan	√														

NO	CPMK	MATA KULIAH														
		MKS 103	MKS 106	PEB P02	PEB 201	PEB 203	PEB 211	PEB 213	PEB 215	PEB 219	PEB 501	PEB P01	MKS 105	PEB 202	PEB 204	PEB 206
	mengimplementasikan sila-sila Pancasila dalam kehidupan berbangsa dan bernegara															
67	Dapat mengetahui dan memahami konsep negara, warga negara, orang asing dan warga negara Indonesia, hak dan kewajiban warga negara, Hak Azasi Manusia dalam konteks Indonesia, dan kehidupan demokrasi	√														
68	Mampu menganalisis konsep dan wujud wawasan kebangsaan Indonesia, Identitas Nasional nasional, identitas sebagai warganegara Indonesia	√														
69	Dapat mengetahui dan memahami karakteristik politik dan strategi nasional dan penerapan serta penegakan hukum di Indonesia (Rule of Law)	√														
70	Memahami prinsip-prinsip dasar dan paradigma penanggulangan bencana di Indonesia,		√													
71	Mampu memahami dasar teori analisis risiko bencana,		√													

NO	CPMK	MATA KULIAH														
		MKS 103	MKS 106	PEB P02	PEB 201	PEB 203	PEB 211	PEB 213	PEB 215	PEB 219	PEB 501	PEB P01	MKS 105	PEB 202	PEB 204	PEB 206
72	Mampu menganalisis suatu kasus bencana dari berbagai perspektif keilmuan (multidisiplin),		√													
73	Memahami keterkaitan antara bencana dan lingkungan.		√													
74	Mampu menjelaskan dengan baik prinsip dan konsep dari ilmu ekonomi pembangunan			√												
75	Mamahami dan mampu menggambarkan karakteristik negara sedang berkembang dan perbandingannya dengan negara berkembang lainnya			√												
76	Mampu menganalogikan kondisi yang bisa menjadi solusi bagi permasalahan negara sedang berkembang			√												
77	Menguasai secara mendalam tentang teori-teori ekonomi dasar, konsep pasar dan harga, perilaku konsumen dan produsen				√											
78	Menguasai secara mendalam tentang teori struktur pasar dan strategi kompetitif				√											

NO	CPMK	MATA KULIAH														
		MKS 103	MKS 106	PEB P02	PEB 201	PEB 203	PEB 211	PEB 213	PEB 215	PEB 219	PEB 501	PEB P01	MKS 105	PEB 202	PEB 204	PEB 206
79	Menguasai secara mendalam tentang teori keseimbangan umum dan kegagalan pasar				√											
80	Mampu melakukan analisis faktor-faktor ekonomi dan non ekonomi dalam pembangunan.					√										
81	Mampu menerapkan dasar-dasar teori makroekonomi menggunakan grafik dan matematika sederhana.					√										
82	Mampu menerapkan dasar-dasar teori makroekonomi dalam mengkaji fenomena makroekonomi dengan menggunakan pendekatan grafis dan pendekatan kuantitatif.					√										
83	Mampu memahami dan membuat perencanaan						√									
84	Mampu mengidentifikasi dan menyelesaikan masalah dalam mata kuliah mikroekonomi lanjutan dengan pendekatan matematika							√								
85	Mampu menjelaskan teknik yang digunakan dan mengaplikasikannya terhadap teori ekonomi							√								

NO	CPMK	MATA KULIAH														
		MKS 103	MKS 106	PEB P02	PEB 201	PEB 203	PEB 211	PEB 213	PEB 215	PEB 219	PEB 501	PEB P01	MKS 105	PEB 202	PEB 204	PEB 206
86	Menguasai secara mendalam tentang perekonomian di Indonesia melalui pembahasan berbagai topik ekonomi baik domestik maupun internasional dengan menerapkan kerangka teori ekonomi yang telah diberikan sebelumnya. Khususnya teori ekonomi makro.								√							
87	Mahasiswa menguasai secara mendalam bagaimana situasi perekonomian Indonesia saat dahulu, sekarang dan perkiraan kedepan.								√							
88	Mampu menjelaskan konsep koperasi dan UKM serta teori-teori dasar dalam ekonomi koperasi dan UKM.									√						
89	Mampu menggunakan metode analisis yang tepat dalam menilai kinerja koperasi.									√						
90	Mampu mengaitkan hubungan permasalahan KUKM dengan kebijakan pemerintah dalam pengembangan KUKM .									√						

NO	CPMK	MATA KULIAH														
		MKS 103	MKS 106	PEB P02	PEB 201	PEB 203	PEB 211	PEB 213	PEB 215	PEB 219	PEB 501	PEB P01	MKS 105	PEB 202	PEB 204	PEB 206
91	Mampu mampu berfikir kritis, berkomunikasi secara lisan dan tulisan dengan baik.									√						
92	Mampu bekerja mandiri dan mengelola waktu dengan baik.									√						
93	Menguasai secara mendalam tentang evaluasi sebuah proyek, aspek proyek, perencanaan proyek, investasi proyek, time value of money, kriteria investasi, analisa manfaat dan biaya, <i>traded dan non traded goods</i> serta nilai tukar bayangan, tingkat proteksi yang efektif, <i>domestic resources cost</i> (DRC) dan ketidakpastian, kepekaan dan resiko										√					
94	Menguasai secara mendalam bagaimana sebuah proyek publik yang baik.										√					
95	Mahasiswa mampu memahami Kebijakan Moneter dan instrumen kebijakan moneter											√				
96	Mahasiswa mampu memahami bauran kebijakan moneter											√				
97	Mahasiswa mampu memahami kebijakan sistem pembayaran											√				

NO	CPMK	MATA KULIAH														
		MKS 103	MKS 106	PEB P02	PEB 201	PEB 203	PEB 211	PEB 213	PEB 215	PEB 219	PEB 501	PEB P01	MKS 105	PEB 202	PEB 204	PEB 206
98	Mahasiswa mampu memahami kebijakan pengelolaan cadangan devisa dan inflasi											√				
99	Mahasiswa mampu memahami bank sentral dan UMKM											√				
100	Mampu memahami Bank sentral dan pengelolaan hutang indonesia											√				
101	Mahasiswa dapat menganalisa, memahami dan menjelaskan manusia menurut perspektif Sains, Sosial budaya dan Islam, serta peranan manusia di alam semesta baik sebagai Hamba Allah maupun sebagai Khalifah												√			
102	Mahasiswa dapat menganalisa, memahami dan menjelaskan sumber ajaran Islam dan ruang lingkup agama islam												√			
103	Mahasiswa dapat memahami, menjelaskan dan berperan dalam hal Sejarah peradaban Islam sesuai dengan disiplin ilmu												√			
104	Mahasiswa dapat menganalisa, memahami, menjelaskan,												√			

NO	CPMK	MATA KULIAH														
		MKS 103	MKS 106	PEB P02	PEB 201	PEB 203	PEB 211	PEB 213	PEB 215	PEB 219	PEB 501	PEB P01	MKS 105	PEB 202	PEB 204	PEB 206
	mengantisipasi terhadap persoalan kontemporer hari ini seperti, Proxi War, Radikalisme kampus, LGBT, Aliran sesat, Pacaran, pakaian dan persoalan lainnya															
105	Mahasiswa dapat menjelaskan dan memahami Revolusi mental dan tanggung jawabnya												√			
106	Mahasiswa menguasai secara mendalam tentang berbagai konsep teori harga													√		
107	Mahasiswa menguasai secara mendalam tentang tenaga kerja, modal, investasi, waktu, informasi, ketidakpastian, keseimbangan umum, kegagalan pasar dan barang publik.													√		
108	Mahasiswa dapat memahami tentang berbagai hal yang menyangkut tentang Pertumbuhan Ekonomi dan Akumulasi														√	
109	Mahasiswa dapat memahai tentang teori pertumbuhan endogen														√	

NO	CPMK	MATA KULIAH														
		MKS 103	MKS 106	PEB P02	PEB 201	PEB 203	PEB 211	PEB 213	PEB 215	PEB 219	PEB 501	PEB P01	MKS 105	PEB 202	PEB 204	PEB 206
110	Mahasiswa telah memiliki pendalaman tentang pentingnya mempelajari ekonomi dalam perencanaan pembangunan wilayah.															√
111	Memiliki pendalaman tentang beberapa teori pertumbuhan ekonomi															√
112	Memiliki pendalaman tentang analisis penentuan lokasi industri dan aglomerasi															√
113	Memiliki pendalaman tentang analisis teori tempat sentral															√
114	Memiliki tentang pendalaman tentang Teori Kutub Pertumbuhan (Growth Pole Theory)															√
115	Memiliki pendalaman tentang teori land rent dan bid rent serta mendalami teori dan analisis pembangunan perkotaan															√

NO	CPMK	MATA KULIAH														
		PEB 208	PEB 210	PEB 212	PEB 214	FEB P01	PEB 301	PEB 303	PEB 305	PEB 317	PEB 503	PEB 505	PEB 507	PEB 509	PEB 511	FEB P06
116	Mampu menerapkan dasar-dasar teori penganggaran negara	√														

NO	CPMK	MATA KULIAH														
		PEB 208	PEB 210	PEB 212	PEB 214	FEB P01	PEB 301	PEB 303	PEB 305	PEB 317	PEB 503	PEB 505	PEB 507	PEB 509	PEB 511	FEB P06
117	Mampu menjelaskan pengeluaran pemerintah yang tepat	√														
118	Mahasiswa memahami konsep mengenai uang, lembaga keuangan dan mekanisme pasar keuangan		√													
119	Mahasiswa memahami mekanisme dasar dan hubungan antar variabel inti moneter, dan berbagai variabel utama makroekonomi		√													
120	Mahasiswa memahami pengaruh kebijakan pemerintah di sektor finansial dalam perekonomian		√													
121	Mahasiswa menguasai secara mendalam tentang konsep-konsep dasar pertanian.			√												
122	Mahasiswa menguasai secara mendalam tentang struktur dan karakteristik pertanian di negaea-negara yang sedang berkembang			√												
123	Mahasiswa menguasai secara mendalam mengenai fungsi produksi dan bagaimana memaksimalkan output dalam kasus pertanian			√												
124	Memahami teori keunggulan komparatif dan kasus di Indonesia				√											
125	Menganalisis konsep <i>Gains from trade</i>				√											

NO	CPMK	MATA KULIAH														
		PEB 208	PEB 210	PEB 212	PEB 214	FEB P01	PEB 301	PEB 303	PEB 305	PEB 317	PEB 503	PEB 505	PEB 507	PEB 509	PEB 511	FEB P06
126	Mendalami teori tentang kebijakan perdagangan internasional serta dampaknya terhadap perekonomian				√											
127	Memahami/menganalisis Konsep kebijakan perdagangan internasional dengan studi kasus Indonesia dan Negara berkembang				√											
128	Mampu mengidentifikasi, menyusun dan mengidentifikasi pertanyaan penelitian dan tujuan penelitian					√										
129	Mampu mendesain instrumen penelitian					√										
130	Mampu menyusun proposal penelitian					√										
131	Mampu mengimplementasikan langkah-langkah penelitian					√										
132	Mampu menarik kesimpulan dan rekomendasi penelitian					√										
133	Mampu mempergunakan peralatan ekonomi untuk menjelaskan fenomena-fenomena ekonomi sumber daya alam yang menyangkut tentang pengalokasian sumber daya alam secara efisien sehingga tidak menimbulkan terjadinya eksternalitas ataupun kegagalan pasa						√									

NO	CPMK	MATA KULIAH														
		PEB 208	PEB 210	PEB 212	PEB 214	FEB P01	PEB 301	PEB 303	PEB 305	PEB 317	PEB 503	PEB 505	PEB 507	PEB 509	PEB 511	FEB P06
134	Mampu menerapkan teori-teori ekonomi sumber daya alam dan energi						√									
135	Mahasiswa mampu menganalisis topik pembelajaran mengenai sub-bab Organisasi Industri							√								
136	Mahasiswa mampu memahami topik pembelajaran mengenai Struktur pasar industry							√								
137	Setelah mengikuti mata ajar ini, peserta diharapkan dapat menggunakan analisa- analisa ketenagakerjaan yang diberikan pada perkuliahan untuk memahami keadaan keketenagakerjaan Indonesia.								√							
138	Setelah mengikuti mata kuliah ini mahasiswa akan dapat menggunakan peralatan ekonometrika untuk menganalisis berbagai masalah ekonomi secara kuantitatif dan mengambil keputusan									√						
139	Mahasiswa dapat memberikan saran berdasarkan hasil empiris kuantitatif dan menggunakan software untuk mengestimasi berbagai model ekonometrika.									√						

NO	CPMK	MATA KULIAH														
		PEB 208	PEB 210	PEB 212	PEB 214	FEB P01	PEB 301	PEB 303	PEB 305	PEB 317	PEB 503	PEB 505	PEB 507	PEB 509	PEB 511	FEB P06
140	Mahasiswa mampu memahami Sistem keuangan										√					
141	Mahasiswa mampu memahami Permintaan Uang										√					
142	Mahasiswa mampu memahami Stok jumlah uang beredar										√					
143	Mahasiswa mampu memahami Tingkat suku bunga										√					
144	Mahasiswa mampu memahami Aspek moneter sektor luar negeri, kurs devisa dan "currency substitution"										√					
145	Mampu menerapkan dasar-dasar teori penganggaran negar											√				
146	Mampu menjelaskan pengeluaran pemerintah yang tepat											√				
147	Mampu menjelaskan kebijakan kebijakan di bidang pertanian dan pangan												√			
148	Mampu menguasai secara mendalam bagaimana sebuah proyek publik yang baik.												√			
149	Mampu memahami latar belakang lahirnya sebuah kebijakan pertanian di suatu negara												√			
150	Mampu berfikir kritis dalam membuat solusi pengentasan kelaparan berdasarkan teori-teori kebijakan pertanian dan pangan												√			

NO	CPMK	MATA KULIAH														
		PEB 208	PEB 210	PEB 212	PEB 214	FEB P01	PEB 301	PEB 303	PEB 305	PEB 317	PEB 503	PEB 505	PEB 507	PEB 509	PEB 511	FEB P06
151	Mampu memahami teori-teori keunggulan komparatif													√		
152	Mampu memahami teori-teori kebijakan perdagangan internasional													√		
153	Mampu menerapkan dasar-dasar teori makroekonomi dalam mengkaji fenomena makroekonomi menggunakan pendekatan grafis dan pendekatan kuantitatif.													√		
154	Mahasiswa menguasai secara mendalam teori lokasi dan pertumbuhan, tata guna lahan, urbanisasi dan perumahan, transportasi.														√	
155	Mahasiswa menguasai secara mendalam masalah ekonomi perkotaan dan lain-lain yang terkait dengan investasi, pasar serta melihat kebijakan yang diambil oleh pemerintah kota.														√	
156	Mampu memahami konsep, jenis, ciri, dan bagian karya tulis ilmiah															√
157	Memahami kaidah dan etika dalam menyusun karya tulis ilmiah															√
158	Memahami langkah-langkah dalam menyusun karya tulis ilmiah															√

NO	CPMK	MATA KULIAH														
		PEB 308	PEB 504	PEB 506	PEB 508	PEB 510	PEB 512	PEB 514	PEB 516	PEB 518	PEB 520	PEB 513	PEB 515	PEB 517	PEB 519	PEB 521
159	Mampu memahami Stationary Time-series Models	√														
160	Mampu memahami Modeling Economic Time Series: Trends and Volatility	√														
161	Mampu memahami Cointegration and Error-Correction Models	√														
162	Mahasiswa dapat membedakan konsep ekonomi sumber daya alam dengan ekonomi lingkungan dan perannya dalam perekonomian.		√													
163	Mahasiswa dapat mengetahui dampak polusi lingkungan terhadap kegiatan ekonomi.		√													
164	Mahasiswa dapat mengetahui solusi ekonomi terhadap penyelesaian polusi lingkungan dan keterkaitan dengan kegiatan ekonomi		√													
165	Mahasiswa menguasai secara mendalam tentang kemiskinan.			√												
166	Mahasiswa menguasai secara mendalam masalah kesejahteraan dan kemiskinan,			√												

NO	CPMK	MATA KULIAH														
		PEB 308	PEB 504	PEB 506	PEB 508	PEB 510	PEB 512	PEB 514	PEB 516	PEB 518	PEB 520	PEB 513	PEB 515	PEB 517	PEB 519	PEB 521
	jenis-jenis kemiskinan dan garis kemiskinan.															
167	Mahasiswa menguasai secara mendalam bagaimana strategi iklan online melalui internet				√											
168	Mahasiswa menguasai secara mendalam bagaimana E-Commers Connectivity				√											
169	Mahasiswa memahami tentang keamanan E-Commers				√											
170	Mahasiswa mampu memahami topik pembelajaran mengenai sub-bab Persaingan Industri					√										
171	Mahasiswa mampu memahami topik pembelajaran mengenai sub-bab Landasan Pembangunan Industri					√										
172	Mampu memahami terkait dengan demogrfi						√									
173	Mampu memahami dan membuat perencanaan pembangunan daerah							√								
174	Mahasiswa menguasai secara mendalam tentang perbankan dan lembaga keuangan lainnya								√							
175	Mahasiswa menguasai secara mendalam tentang konsep-									√						

NO	CPMK	MATA KULIAH														
		PEB 308	PEB 504	PEB 506	PEB 508	PEB 510	PEB 512	PEB 514	PEB 516	PEB 518	PEB 520	PEB 513	PEB 515	PEB 517	PEB 519	PEB 521
	konsep dasar dalam analisis ekonomi dan analisis politik.															
	Mahasiswa menguasai secara mendalam tentang metode melihat kaitan antara ekonomi dan politik dan memperkenalkan kegunaan analisis ekonomi politik									√						
176	Mahasiswa menguasai secara mendalam tentang ruang lingkup sejarah ekonomi.										√					
177	Mahasiswa menguasai secara mendalam masalah sejarah ekonomi seperti asal mula teori ekonomi, batasan ilmu ekonomi, dan manfaat mempelajari sejarah pemikiran ekonomi.										√					
178	Mahasiswa menguasai secara mendalam tentang penyusunan makalah yang berkaitan dengan masalah ekonomi publik dan keuangan negara berdasarkan konsep teoritis dan empiris											√				

NO	CPMK	MATA KULIAH														
		PEB 308	PEB 504	PEB 506	PEB 508	PEB 510	PEB 512	PEB 514	PEB 516	PEB 518	PEB 520	PEB 513	PEB 515	PEB 517	PEB 519	PEB 521
179	Mahasiswa memiliki keterampilan yang mendalam menganalisis masalah yang berkaitan dengan ekonomi publik dan keuangan negara.											√				
180	Mahasiswa menguasai secara mendalam tentang penyusunan makalah yang berkaitan dengan masalah ekonomi moneter												√			
181	Mahasiswa memiliki keterampilan yang mendalam menganalisis masalah yang berkaitan dengan ekonomi moneter												√			
182	Mendalami teori keunggulan komparatif dan memahami konsep keunggulan komparatif dengan studi kasus Indonesia													√		
183	Mendalami konsep gains from trade, Mendalami teori kebijakan perdagangan internasional serta dampaknya terhadap perekonomian dan mendalami konsep kebijakan perdagangan internasional dengan studi kasus indonesia dan negara berkembang													√		

NO	CPMK	MATA KULIAH														
		PEB 308	PEB 504	PEB 506	PEB 508	PEB 510	PEB 512	PEB 514	PEB 516	PEB 518	PEB 520	PEB 513	PEB 515	PEB 517	PEB 519	PEB 521
184	Mahasiswa menguasai secara mendalam tentang penyusunan makalah yang berkaitan dengan masalah ekonomi pertanian dan pangan berdasarkan konsep teoritis dan empiris.														√	
185	Mahasiswa memiliki keterampilan yang mendalam menganalisis masalah yang berkaitan dengan ekonomi pertanian dan pangan.														√	
186	Mahasiswa menguasai secara mendalam tentang penyusunan makalah yang berkaitan dengan masalah ekonomi sumber daya alam dan lingkungan berdasarkan konsep teoritis dan empiris															√
187	Mahasiswa memiliki keterampilan yang mendalam menganalisis masalah yang berkaitan dengan ekonomi daya alam dan lingkungan.															√

LAMPIRAN6. DIAGRAM ALIR MATA KULIAH

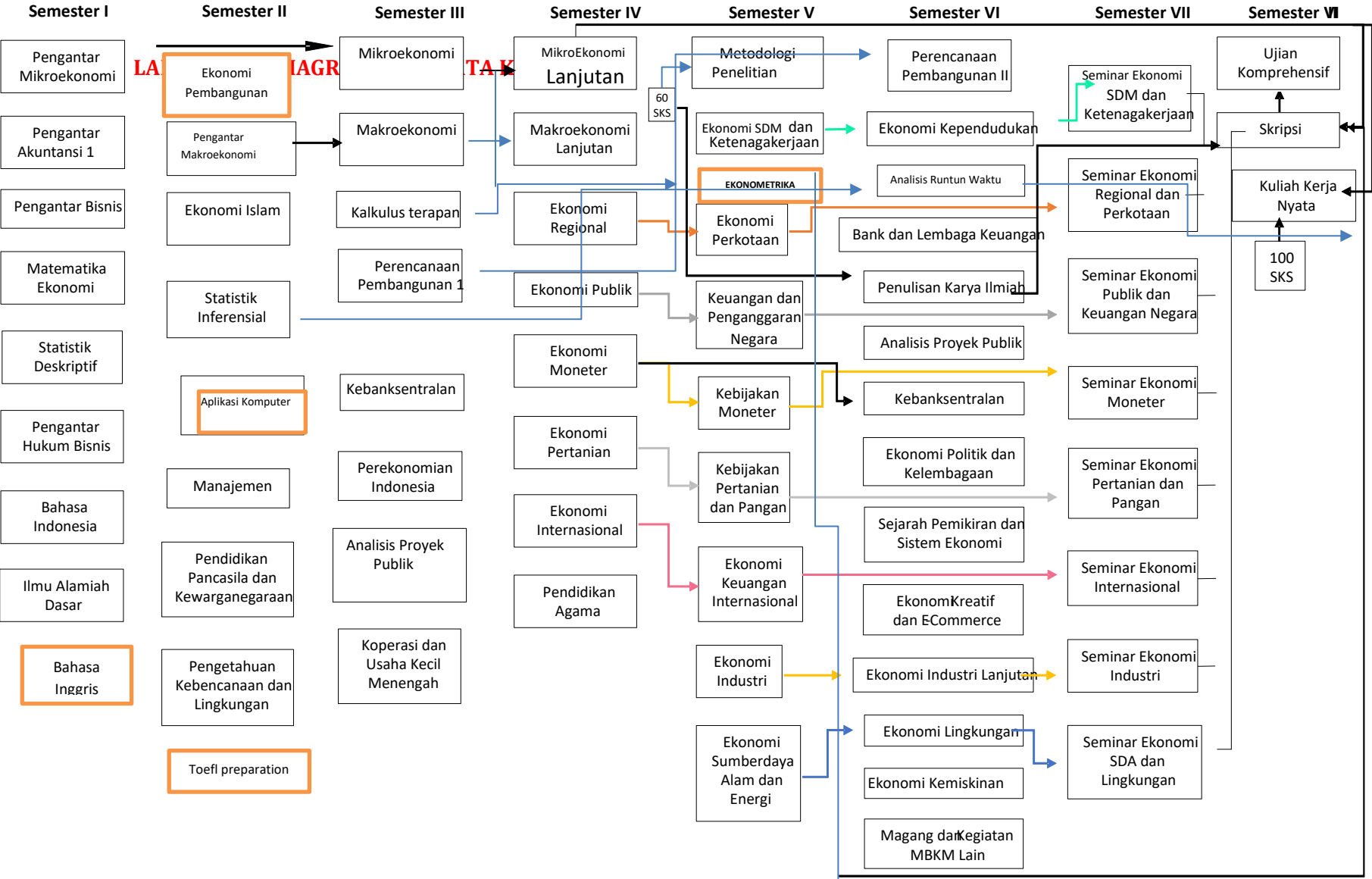

LAMPIRAN 7. SKEMA EVALUASI KURIKULUM

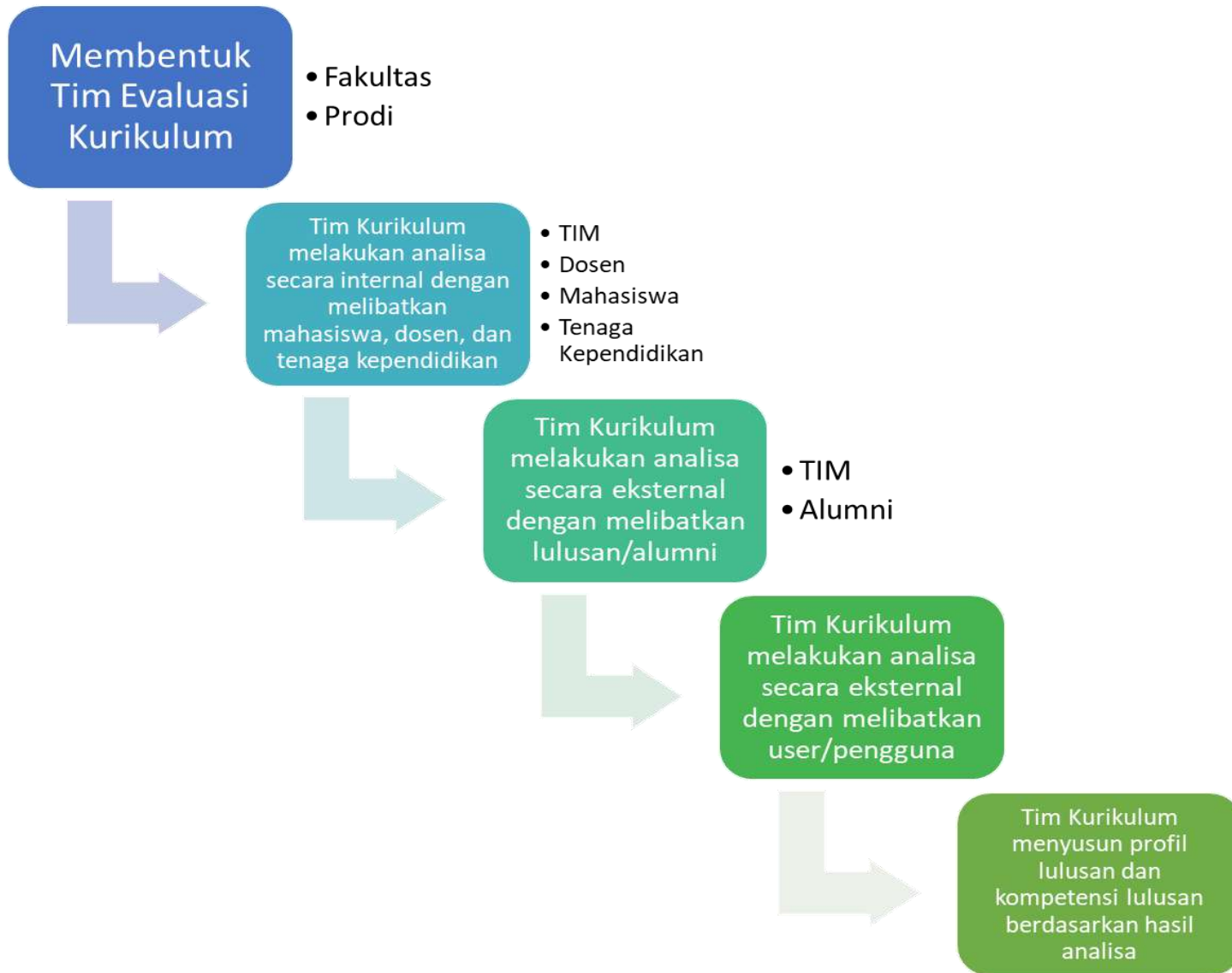

LAMPIRAN 8. INSTRUMEN EVALUASI KURIKULUM

No	Ruang Lingkup	Rincian	Sumber	Instrumen
1	<i>Input</i>	Masukan evaluasi dari Dosen, Alumni, dan Stakeholder	Dosen, Alumni, Stakeholder	Pedoman Analisis
2	Proses	<ul style="list-style-type: none"> • Kesiapan dan ketepatan RPS dan Silabus • Adanya kontrak kuliah • Memberi tugas terstruktur dan tugas individual 	Dosen dan mahasiswa	Pedoman Analisis
3	<i>Output</i>	<ul style="list-style-type: none"> • Keterlaksanaan kurikulum • Capaian jumlah lulusan yang sesuai dengan visi dan misi • Jumlah lulusan yang bermutu 	Lulusan	Pedoman Analisis
4	<i>Outcomes</i>	<ul style="list-style-type: none"> • Ketercapaian penguasaan nilai, pengetahuan, dan kecakapan • Kesesuaian lulusan dengan dunia kerja, wirausaha, dan studi lanjut • Keterserapan lulusan di dalam dunia kerja, wirausaha, dan studi lanjut 	Lulusan dan Pengguna	Pedoman Analisis
5	<i>Impact</i>	<ul style="list-style-type: none"> • Kemampuan menggunakan nilai, pengetahuan dan kecakapan untuk menyelesaikan masalah dalam kehidupan nyata • Berkontribusi dalam peningkatan mutu organisasi dan masyarakat • Berkontribusi terhadap bangsa dan negara 	Lulusan dan Pengguna	Pedoman Analisis

LAMPIRAN 9. CONTOH RENCANA PEMBELAJARAN SEMESTER (RPS)

1. CONTOH RENCANA PEMBELAJARAN SEMESETER MATA KULIAH INTI

A. RPS PENGANTAR MIKROEKONOMI

RENCANA PEMBELAJARAN SEMESTER (RPS)

PENGANTAR MIKROEKONOMI

(NAMA DOSEN)



**PROGRAM STUDI EKONOMI PEMBANGUNAN
FAKULTAS EKONOMI DAN BISNIS
UNIVERSITAS SYIAH KUALA
2020/2021**

RENCANA PEMBELAJARAN SEMESTER (RPS)

Mata Kuliah : Pengantar Mikroekonomi
Program Studi : EKP

Semester : I
Dosen :

Kode: FEB 101

SKS: 3

Capaian Pembelajaran Program Studi (CPL) :

1. Menerapkan konsep dasar ilmu ekonomi dalam penyelesaian masalah di dalam masyarakat
2. Menganalisis keterkaitan struktur ekonomi dengan dinamika ekonomi di daerah, nasional dan internasional
3. Mengaplikasikan metode dan model ekonomi dalam memilih alternatif penyelesaian masalah ekonomi dalam perencanaan pembangunan
4. Menyusun karya ilmiah berdasarkan analisis informasi dan data penelitian serta mengkomunikasikannya secara akurat, akuntabel, efektif dan komunikatif.
5. Mengaplikasikan teori dan model ekonomi dalam dunia usaha guna menciptakan inovasi dan kreativitas usaha

Capaian Pembelajaran Mata Kuliah (CP-MK) :

1. Mahasiswa mampu menjelaskan prinsip-prinsip fundamental mikroekonomi.
2. Mahasiswa mampu menjelaskan dampak perubahan-perubahan indikator mikroekonomi pada aktivitas-aktivitas bisnis
3. Mahasiswa mampu menjelaskan berbagai bentuk struktur pasar yang meliputi pasar persaingan sempurna, monopoli, dan oligopoly.

Kriteria Penilaian :

Nomor	Nilai Angka	Nilai Huruf
1	≥ 87	A
2	78 - <87	AB
3	69 - <78	B
4	60 - <69	BC
5	51 - <60	C
6	41 - <51	D
7	<41	E

Item Penilaian :	Kuis/tugas	40%
	UTS	30%
	UAS	30%
	Total	100%

JADWAL, URAIAN MATERI DAN KEGIATAN PERKULIAHAN.

RPS minimal memuat komponen-komponen berikut ini : (Sesuai SNPT No 44 Tahun 2015)

Minggu Ke	Kemampuan Akhir yang Diharapkan	Bahan Kajian (Materi Pelajaran)	Strategi Pembelajaran/Metode Pembelajaran	Waktu Belajar	Pengalaman Belajar Mahasiswa	Kriteria Penilaian (Indikator)	Bobot Nilai
(1)	(2)	(3)	(4)	(5)	(6)	(7)	(8)
1	<ul style="list-style-type: none"> Mahasiswa menguasai lingkup dan metode ilmu mikroekonomi Mahasiswa mampu menunjukkan teori terkait dengan kemampuan menguraikan konsep teori dalam mengkaji permasalahan ekonomi, baik secara deskriptif, teoritis maupun dalam terapan. Mahasiswa mampu menjelaskan pengertian dan aliran barang, pelaku-pelaku, ruang lingkup dalam ekonomi mikro. Mahasiswa mampu menggunakan metode ilmiah dalam membangun kerangka berpikir dengan logika ekonomi mikro. Mahasiswa dapat melakukan interpretasi dalam menerapkan model ekonomi dengan masalah dunia nyata 	PENDAHULUAN (Hakekat, Isu dan Perangkatnya): Kelangkaan dan Pertukaran, Biaya kesempatan (<i>opportunity cost</i>) Paparan silabus singkat matakuliah Pengantar Mikroekonomi	Model: Teacher Centre Learning (TCL) Pendekatan: pemahaman konsep. Metode pembelajaran: Ceramah dan diskusi	1 x150'	PR	Kelengkapan dan kebenaran jawaban PR	3 %
2	Mahasiswa dapat memahami cara berpikir seorang ekonom	1. Ekonom sebagai ilmuwan 2. Ekonom sebagai penasihat kebijakan 3. Mengapa belajar ilmu ekonomi 4. Sepuluh prinsip ekonomi 5. Kurva batas kemungkinan produksi	Ceramah dan diskusi	1 x 150'	PR, Quiz	Kelengkapan dan kebenaran jawaban PR,	3%

3-4	<ul style="list-style-type: none"> • Mahasiswa memahami kekuatan penawaran dan permintaan pasar • Mahasiswa mampu menganalisis hubungan variabel dan faktor-faktor yang memperengaruhi dalam hukum permintaan dan hukum penawaran. • Mahasiswa mampu menjelaskan asumsi <i>ceteris paribus</i> serta pengaruh parsial. • Mahasiswa dapat mengilustrasikan dalam analisis kurva dan model secara matematis. • Mahasiswa mampu menjelaskan keseimbangan parsial dan keseimbangan simultan 	<p>MEKANISME PASAR: Permintaan dan Penawaran</p> <ol style="list-style-type: none"> 1. Pasar dan persaingan. 2. Permintaan, <i>ceteris paribus</i> serta teori dan implikasinya pada perilaku konsumen. 3. Penawaran, <i>ceteris paribus</i> serta teori dan implikasinya pada perilaku produsen. 4. Keseimbangan (<i>equilibrium</i>) Pasar dan mekanisme terbentuknya harga suatu barang atau jasa. 5. Surplus ekonomi : surplus konsumen dan surplus produsen 6. Kegagalan pasar (<i>market failure</i>). 7. Kebijakan pemerintah dalam intervensi harga pasar. 	Ceramah dan diskusi	2 x 150'	PR dan diskusi	Kelengkapan dan kebenaran jawaban PR, Presentasi tugas kelompok	8 %
5	<ul style="list-style-type: none"> • Mahasiswa dapat memahami dan menggambarkan konsep dan fungsi elastisitas permintaan dan penawaran 	<p>Konsep Elastisitas dan Aplikasinya:</p> <ol style="list-style-type: none"> 1. Elastisitas permintaan, elastisitas harga dari permintaan dan faktor-faktor yang mempengaruhinya. 2. Menghitung elastisitas harga dari permintaan; elastisitas titik dan elastisitas busur. 3. Berbagai variasi kurva permintaan. 4. Penerimaan total dan elastisitas harga dari permintaan. 5. Elastisitas dan penerimaan total di sepanjang kurva permintaan linier. 6. Elastisitas penawaran; 	Ceramah dan diskusi	1 x 150'	Latihan soal dan PR	Kelengkapan dan kebenaran jawaban PR dan latihan soal	8%

		<p>elastisitas harga dari penawaran dan faktor-faktor yang mempengaruhinya.</p> <p>7. Kebijakan pemerintah; pengendalian harga sebagai intervensi pasar oleh pemerintah.</p> <p>8. Elastisitas dan tarif pajak.</p> <p>9. Penggunaan kurva permintaan untuk mengukur surplus konsumen</p>					
6-7	<ul style="list-style-type: none"> Mahasiswa memahami tentang perilaku rumah tangga dan pilihan konsumen Mahasiswa dapat menguasai, menggambarkan dan membedakan utilitas dengan pendekatan cardinal dan ordinal Mahasiswa dapat menjelaskan kondisi keseimbangan konsumen 	<ol style="list-style-type: none"> Pilihan rumah tangga di pasar output Landasan pilihan: utilitas Efek pendapatan dan efek substitusi Pendekatan Kardinal. Pendekatan Ordinal atau Kurva indifferen. Analisis kurva indiferen. Tingkat batas substitusi (Marginal Rate Substitution). Analisa kurva kepuasan konsumen terhadap perubahan harga dan kurva permintaan. 	Ceramah, diskusi/FGD Self-Learning dan kuis	2 x 150'	PR, diskusi dan kuis	Kelengkapan dan kebenaran jawaban PR, Presentasi tugas kelompok dan kuis	6 %
8	UJIAN TENGAH SEMESTER (UTS)/MIDTERM TEST						
9 - 10	<ul style="list-style-type: none"> Mahasiswa dapat mengidentifikasi kan faktor produksi, total produk, produk marjinal dan produk rata-rata. Mahasiswa dapat menjelaskan konsep isoquant, tingkat substitusi teknik dan <i>the law of diminishing marginal return</i>. Mahasiswa dapat menjelaskan daerah produksi, isocost, kombinasi optimal dan jalur ekspansi serta fungsi biaya. Mahasiswa dapat menganalisis substitusi faktor produksi, tambahan hasil yang 	<p>PERILAKU PRODUSEN: TEORI PRODUKSI <u>Sub Materi:</u></p> <ol style="list-style-type: none"> Tujuan Organisasi perusahaan (unit produksi). Teori produksi; pendekatan total produk, marginal produk dan average produk. 	Ceramah dan diskusi	2 x 150'	PR	Kelengkapan dan kebenaran jawaban PR	5 %

	<p>konstan naik dan turun atas skala produksi dengan skala ekonomis maupun disekonomis.</p> <ul style="list-style-type: none"> • Mahasiswa dapat menguraikan berbagai pengertian biaya produksi, bentuk-bentuk kurva biaya produksi, jenis biaya dan memaksimalkan keuntungan. • Mahasiswa dapat menjelaskan skala ekonomis dan disekonomis, kurva biaya rata-rata jangka panjang dan kurva biaya marjinal jangka panjang. 	<ol style="list-style-type: none"> 3. <i>law of diminishing return.</i> 4. Siklus tahap-tahap produksi. 5. Analisis produksi dalam jangka panjang dan jangka pendek. 6. Produksi dengan satu faktor produksi variabel. 7. Produksi dengan dua faktor produksi variabel. 8. Kurva produksi sama (peta isoquant) dan asumsi-asumsi isokuan. 9. Pengaruh faktor variabel dan tetap. 10. Keputusan produksi; perubahan output berdasarkan perubahan skala penggunaan (<i>return to scale</i>). 11. Tingkat substitusi teknik (<i>marginal rate of technical substitution</i>). 					
11	<ul style="list-style-type: none"> • Mahasiswa memahami tentang perusahaan dalam pasar kompetitif 	<ol style="list-style-type: none"> 1. Apakah pasar kompetitif itu Maksimalisasi keuntungan dan kurva penawaran perusahaan kompetitif 	Ceramah dan diskusi	1 x 150'	PR dan Kuis	Kelengkapan dan kebenaran jawaban PR	3 %
12	<ul style="list-style-type: none"> • Mahasiswa memahami tentang monopoli 	<ol style="list-style-type: none"> 1. Mengapa monopoli muncul 2. Bagaimana monopoli membuat keputusan mengenai produksi dan harga 3. Beban kesejahteraan dari monopoli 4. Kebijakan public mengenai monopoli diskriminasi harga 	Ceramah dan diskusi	1 x 150'	PR dan Kuis	Kelengkapan dan kebenaran jawaban PR dan Kuis	3 %

13	<ul style="list-style-type: none"> Mahasiswa menguasai tentang oligopoli 	<ol style="list-style-type: none"> Antara monopoli dan kompetisi sempurna Pasar dengan sedikit penjual Teori permainan dan ilmu ekonomi kerja Kebijakan public terhadap oligopoly 	Ceramah dan diskusi	1 x 150'	PR dan diskusi kelompok	Kelengkapan dan kebenaran jawaban PR	3 %
14	<ul style="list-style-type: none"> Mahasiswa memahami tentang kompetisi monopolistic 	<ol style="list-style-type: none"> Kompetisi dengan produk terdiferensiasi Periklanan 	Ceramah dan diskusi	1 x 150'	PR dan diskusi kelompok	Kelengkapan dan kebenaran jawaban PR, dan Kuis	3 %
15	<ul style="list-style-type: none"> Mahasiswa dapat memahami dan menjelaskan batasan-batasan ekonomi mikro 	<ol style="list-style-type: none"> Informasi Asimetris Ekonomi politik Ilmu Ekonomi perilaku 	Ceramah dan diskusi	1 x 150'	PR dan diskusi kelompok	Kelengkapan dan kebenaran jawaban PR	3 %
16	UJIAN AKHIR SEMESTER (UAS)/FINAL TEST						

Sumber Belajar/ Referensi:

Case, K. A., Ray, C., & Sharon, M. (2013). *Ch. Principles of Microeconomics. 12th Ed. Pearson International.*

Salvator, Dominick. (1997). *Teori Mikro Ekonomi.* Erlangga. Jakarta

Sukirno, Sadono. (2002). *Teori Mikro Ekonomi.* Cetakan Keempat Belas. Rajawali Press: Jakarta.

N. Gregory. Mankiw. (2004). *Principles of Economics ; 3th edition.* Thompson: Southwestern, Ohio.

Paul A, Samueson & William, N. (2001). *Economics .* New York: McGraw Hill.

Mengetahui,
Ketua Program Studi,



(Dr. Chenny Seftarita, S.E., M.Si)
NIP. 198009182008012014

Banda Aceh, 31 Januari 2021
Koordinator/ Penanggungjawab,



(Fakhruddin, S.E., M.S.E)
NIP. 197902082005011002

B. CONTOH RENCANA PEMBELAJARAN SEMESTER MATA KULIAH IMPLEMETASI (MBKM)

RENCANA PEMBELAJARAN SEMESTER (RPS)

(MAGANG)



**PROGRAM STUDI EKONOMI PEMBANGUNAN
FAKULTAS EKONOMI DAM BISNIS
UNIVERSITAS SYIAH KUALA
(2021)**

RENCANA PEMBELAJARAN SEMESTER (RPS)

Mata Kuliah : Magang
Program Studi : Ekonomi Pembangunan

Semester : 6
Dosen :

Kode :

SKS : 18 SKS

Capaian Pembelajaran Program Studi (CPL) :

1. Menerapkan konsep dasar ilmu ekonomi dalam penyelesaian masalah di dalam masyarakat
2. Menganalisis keterkaitan struktur ekonomi dengan dinamika ekonomi di daerah, nasional dan internasional
3. Mengaplikasikan metode dan model ekonomi dalam memilih alternatif penyelesaian masalah ekonomi dalam perencanaan pembangunan
4. Menyusun karya ilmiah berdasarkan analisis informasi dan data penelitian serta mengkomunikasikannya secara akurat, akuntabel, efektif dan komunikatif.
5. Mengaplikasikan teori dan model ekonomi dalam dunia usaha guna menciptakan inovasi dan kreativitas usaha

Capaian Pembelajaran Mata Kuliah (CP-MK) :

1. Mampu memahami kelembagaan bank sentral
2. Mampu memahami kebijakan moneter dan instrumen kebijakan moneter
3. Mampu memahami manajemen nilai tukar, aliran modal asing, dan stabilitas sistem keuangan
4. Mampu memahami kebijakan sistem pembayaran, pengedaran uang dan keuangan syariah
5. Mampu memahami bauran kebijakan bank sentral

Kriteria Penilaian :

Nomor	Nilai Angka	Nilai Huruf
1	≥87	A
2	78 - <87	AB
3	69 - <78	B
4	60 - <69	BC
5	51 - <60	C
6	41 - <51	D
7	<41	E

Item Penilaian :	PR dan Kuis	40%
	UTS	30%
	UAS	30%
	Total	100%

JADWAL, URAIAN MATERI DAN KEGIATAN PERKULIAHAN.

RPS minimal memuat komponen-komponen berikut ini : (Sesuai SNPT No 44 Tahun 2015)

Minggu Ke-	Kemampuan Akhir Yang Diharapkan	Bahan Kajian (Materi Pelajaran)	Strategi Pembelajaran/Metode Pembelajaran	Waktu Belajar	Pengalaman Belajar Mahasiswa	Kriteria Penilaian (Indikator)	Bobot Nilai
(1)	(2)	(3)	(4)	(5)	(6)	(7)	(8)
Learning : Kebanksentralan (3 SKS)							
1	Setelah mengikuti kuliah ini mahasiswa diharapkan mampu memahami peran dan kebijakan bank sentral	Pendahuluan <ul style="list-style-type: none"> – Peran Bank Sentral di Era Modern – Perubahan Lingkungan Strategis dan Mandat Pascakrisis – Implikasi Teroritis dan Kebijakan 	Bentuk Pembelajaran : Kuliah, Seminar Metode Pembelajaran: diskusi kelompok, simulasi, studi kasus, pembelajaran kolaboratif, pembelajaran kooperatif, pembelajaran berbasis proyek, pembelajaran berbasis masalah	3 x 50	PR	Kelengkapan dan kebenaran jawaban PR	5%
2	Setelah mengikuti kuliah ini mahasiswa diharapkan mampu memahami kelembagaan bank sentral	Kelembagaan Bank Sentral <ul style="list-style-type: none"> – Evolusi Fungsi dan Kelembagaan Bank Sentral – Kelembagaan Bank Indonesia 	Ceramah dan diskusi kelompok	3 x 50	PR dan Diskusi Kelompok	Kelengkapan dan kebenaran jawaban PR dan Presentasi tugas kelompok	10%

		<ul style="list-style-type: none"> – Tata Kelola dalam Pelaksanaan Kebijakan Bank Indonesia 					
3 & 4	Setelah mengikuti kuliah ini mahasiswa diharapkan mampu memahami tentang kebijakan moneter	Kerangka Kerja Kebijakan Moneter <ul style="list-style-type: none"> – Konsep Kebijakan Moneter – Kerangka Kerja Kebijakan Moneter – Kebijakan Moneter di Indonesia 	Ceramah dan diskusi kelompok	6 x 50	PR, Diskusi Kelompok dan Kuis	Kelengkapan dan kebenaran jawaban PR, Presentasi tugas kelompok dan Kuis	10%
5	Setelah mengikuti kuliah ini mahasiswa diharapkan mampu memahami kebijakan nilai tukar dan aliran modal asing	Manajemen Nilai Tukar dan Aliran Modal Asing <ul style="list-style-type: none"> – Dimensi Konseptual dan Empiris – Praktik Kebijakan Nilai Tukar dan Manajemen Aliran Modal Asing di Indonesia 	Ceramah dan diskusi kelompok	3 x 50	PR dan Diskusi Kelompok	Kelengkapan dan kebenaran jawaban PR dan Presentasi tugas kelompok	10%
6 & 7	Setelah mengikuti kuliah ini mahasiswa diharapkan mampu memahami tentang konsep stabilitas sistem keuangan dan kebijakan makroprudensial	Stabilitas Sistem Keuangan dan Kebijakan Makroprudensial <ul style="list-style-type: none"> – Konsep Stabilitas Sistem Keuangan – Tinjauan Konseptual Kebijakan Makroprudensial 	Ceramah dan diskusi kelompok	6 x 50	PR, Diskusi Kelompok dan Kuis	Kelengkapan dan kebenaran jawaban PR, Presentasi tugas kelompok dan Kuis	10%

		– Kebijakan Makroprudensial di Indonesia					
8	Ujian Tengah Semester (UTS)/ Midterm Test						
9 & 10	Setelah mengikuti kuliah ini mahasiswa diharapkan mampu memahami dan menganalisis keterkaitan antara stabilitas moneter dan sistem keuangan	Linkage Stabilitas Moneter dan Sistem Keuangan <ul style="list-style-type: none"> – Perilaku Sektor Keuangan dan Efektivitas Kebijakan Moneter – Integrasi Kebijakan Moneter dan Makroprudensial – Bauran Instrumen Kebijakan – Implikasi pada Mandat Kebijakan Bank Sentral 	Ceramah dan diskusi kelompok	6 x 50	PR dan Diskusi Kelompok	Kelengkapan dan kebenaran jawaban PR dan Presentasi tugas kelompok	10%
11	Setelah mengikuti kuliah ini mahasiswa diharapkan mampu memahami sistem pembayaran dan pagedaran uang di Indonesia	Sistem Pembayaran dan Pagedaran Uang <ul style="list-style-type: none"> – Dimensi Konseptual Sistem Pembayaran – Sistem Pembayaran di Indonesia – Pengelolaan Uang Rupiah di Indonesia 	Ceramah dan diskusi kelompok	3 x 50	PR, Diskusi Kelompok dan Kuis	Kelengkapan dan kebenaran jawaban PR, Presentasi tugas kelompok dan Kuis	10%
12	Setelah mengikuti kuliah ini mahasiswa diharapkan mampu memahami sistem	Ekonomi dan Keuangan Syariah <ul style="list-style-type: none"> – Filosofi Ekonomi dan Keuangan Syariah 	Ceramah dan diskusi kelompok	3 x 50	PR dan Diskusi Kelompok	Kelengkapan dan kebenaran jawaban PR dan Presentasi tugas kelompok	10%

	keuangan dan kebijakan moneter syariah di Indonesia	<ul style="list-style-type: none"> – Kebijakan Moneter Syariah di Indonesia – Sistem Keuangan Syariah di Indonesia – Keuangan Mikro dan Sosial Islam di Indonesia 					
13	Setelah mengikuti kuliah ini mahasiswa diharapkan mampu memahami tentang transparansi dan strategi komunikasi	<p>Transparansi dan Strategi Komunikasi</p> <ul style="list-style-type: none"> – Dimensi Konseptual Transparansi dan Strategi Komunikasi Kebijakan – Praktik dan Studi Empiris Transparansi dan Strategi Komunikasi Kebijakan di Beberapa Negara – Transparansi dan Strategi Komunikasi di Indonesia 	Ceramah dan diskusi kelompok	3 x 50	PR dan Diskusi Kelompok	Kelengkapan dan kebenaran jawaban PR dan Presentasi tugas kelompok	10%
14	Setelah mengikuti kuliah ini mahasiswa diharapkan mampu memahami tentang koordinasi kebijakan	<p>Koordinasi Kebijakan</p> <ul style="list-style-type: none"> – Tinjauan Konseptual Koordinasi Kebijakan – Koordinasi Kebijakan Bank Indonesia dan Pemerintah 	Ceramah dan diskusi kelompok	3 x 50	PR, Diskusi Kelompok dan Kuis	Kelengkapan dan kebenaran jawaban PR, Presentasi tugas kelompok dan Kuis	10%

15	Setelah mengikuti kuliah ini mahasiswa diharapkan mampu memahami bauran kebijakan bank sentral	Bauran Kebijakan Bank Sentral – Paradigma Kebijakan Bank Sentral Pasca – Bauran Kebijakan Bank Indonesia	Ceramah dan diskusi kelompok	3 x 50	PR dan Diskusi Kelompok	Kelengkapan dan kebenaran jawaban PR dan Presentasi tugas kelompok	5%
16	Ujian Akhir Semester (UAS)/ Final Test						
Proyek/Riset : (6 SKS)							
	Setelah mengikuti Riset, mahasiswa diharapkan memperoleh pengetahuan melalui project/ research yang diberikan (action task).	Area Eksplorasi Proyek/Riset : 1. Makroekonomi dan Ekonomi Keuangan 2. Pengembangan Sistem Keuangan 3. Ekonomi Internasional dan Pembangunan 4. Ekonomi dan Keuangan Digital 5. Reformasi Struktural 6. Corporate Enabler	Bentuk Pembelajaran : Proyek/ Riset Laporan Penyelesaian Riset/Proyek	170 menit per SKS	Diskusi, Kerja Mandiri	Laporan proyek/Riset	
Working Experience : (9 SKS)							
	Setelah mengikuti <i>working experience</i> , mahasiswa diharapkan memperoleh	Area Eksplorasi Proyek/Riset : 7. Makroekonomi dan Ekonomi Keuangan	Bentuk Pembelajaran : Pengalaman Bekerja di Tempat Kerja -Personal Development Journey -Logbook Mingguan	170 menit per SKS	Kerja Tim, Administrasi Bekerja, Logbook	Laporan Magang	

	wawasan bekerja dan bisnis proses di tempat peserta bekerja.	8. Pengembangan Sistem Keuangan 9. Ekonomi Internasional dan Pembangunan 10. Ekonomi dan Keuangan Digital 11. Reformasi Struktural 12. Corporate Enabler	-Working Readiness Assessment -Laporan Magang				
--	--	--	--	--	--	--	--

Sumber Belajar/ Referensi

1. Juhro, S. M. (2020). *Pengantar Kebanksentralan Teori dan Kebijakan*. Depok: PT RajaGrafindo Persada.
2. Website Bank Indonesia www.bi.go.id
3. SPEKTRO KEBANKSENTRALAN - BI INSTITUTE <https://www.spektro-bi.org/>

Mengetahui,
Ketua Program Studi,

(Dr. Chenny Seftarita, S.E., M.Si)
NIP. 198009182008012014

Banda Aceh, 31 Januari 2021
Koordinator/ Penanggungjawab,

(Fakhruddin, S.E., M.S.E)
NIP. 19790208200501100

C. CONTOH RENCANA PEMBELAJARAN SEMESTER MATA KULIAH PRAKTIKUM

**RENCANA PEMBELAJARAN SEMESTER (RPS)
PENGANTAR MIKROEKONOMI**

(FERAYANTI, SE, M.Si)



**PROGRAM STUDI EKONOMI PEMBANGUNAN
FAKULTAS EKONOMI DAN BISNIS
UNIVERSITAS SYIAH KUALA
2020/2021**

RENCANA PEMBELAJARAN SEMESTER (RPS)

Mata Kuliah : Aplikasi Komputer
Program Studi : EKP

Semester : II Kode: FEB 110
Dosen : Ferayanti, SE, M.Si, Astri Diana, SE, M.Si

SKS: 2

Capaian Pembelajaran Program Studi (CPL):

1. Mampu mengaplikasikan keterampilan dalam mengoperasikan komputer, khususnya penguasaan Microsoft Word, Excel dan Power Poin dengan baik dan benar;
2. Memiliki kecakapan dan kemampuan untuk memecahkan masalah dengan tepat dan profesional terhadap pengoperasian Microsoft Word, Excel dan Power Poin di lingkungan pekerjaan yang dihadapinya sesuai dengan konteksnya.

Capaian Pembelajaran Mata Kuliah (CP-MK):

1. Mahasiswa mampu menambah kemampuan mengolah data melalui aplikasi komputer.
2. Setelah mengikuti kuliah ini mahasiswa dapat menambah keterampilan menggunakan aplikasi akuntansi dan perhitungan matematika pada komputer.

Kriteria Penilaian :

Nomor	Nilai Angka	Nilai Huruf
1	≥ 87	A
2	78 - <87	AB
3	69 - <78	B
4	60 - <69	BC
5	51 - <60	C
6	41 - <51	D
7	<41	E

Item Penilaian :	Kuis/tugas	40%
	UTS	30%
	UAS	30%
	Total	100%

JADWAL, URAIAN MATERI DAN KEGIATAN PERKULIAHAN.

RPS minimal memuat komponen-komponen berikut ini : (Sesuai SNPT No 44 Tahun 2015)

Minggu Ke	Kemampuan Akhir yang Diharapkan	Bahan Kajian (Materi Pelajaran)	Strategi Pembelajaran/Metode Pembelajaran	Waktu Belajar	Pengalaman Belajar Mahasiswa	Kriteria Penilaian (Indikator)	Bobot Nilai
(1)	(2)	(3)	(4)	(5)	(6)	(7)	(8)
1	Setelah mengikuti kuliah ini mahasiswa memahami Gambaran umum perkuliahan dan Tata tertib serta pengenalan Interface/tampilan Microsoft Word	Pendahuluan dan serta pengenalan Interface/tampilan Microsoft Word	<ul style="list-style-type: none"> Ceramah, Deduktif, Diskusi, Tanya-Jawab 	2 x 45	Latihan	Kebenaran dan kelengkapan dalam mengenal microsoft: Interface/tampilan Microsoft Word	6,25%
2	Setelah mengikuti kuliah ini mahasiswa dapat mengaktifkan menu-menu pada Microsoft Word dan contoh setiap fungsinya	Menu-menu pada Microsoft Word dan contoh setiap fungsinya	<ul style="list-style-type: none"> Ceramah Praktek 	2 x 45	Latihan	Kebenaran dan kelengkapan dalam mengenal Microsoft: Menu-menu pada Microsoft Word dan contoh setiap fungsinya	6,25%
3	Setelah mengikuti kuliah ini mahasiswa dapat mengetahui dalam penyiapan dokumen	Membuat dan menyimpan dokumen kerja sederhana, membuka dokumen yang telah tersimpan serta melakukan pengeditan	<ul style="list-style-type: none"> Ceramah Praktek 	2 x 45	PR	Kebenaran dan kelengkapan dalam mengenal	9 %

						Microsoft: Membuat dan menyimpan dokumen kerja sederhana, membuka dokumen yang telah tersimpan serta melakukan pengeditan	
4	<ul style="list-style-type: none"> Setelah mengikuti kuliah ini mahasiswa dapat mengetahui penggunaan fungsi menu pada microsoft word yang digunakan pada pembuatan dokumen 	Fungsi menu pada microsoft word yang digunakan pada pembuatan dokumen	<ul style="list-style-type: none"> Ceramah Praktek 	2 x 45	Quiz	<p>Kebenaran dan kelengkapan dalam mengenal Microsoft: Memindahkan dan menduplikasi teks, Memformat huruf/font, Membuat drop cap, Mengatur jarak, Baris/spasi baris, Mengatur jarak antar paragraph , Mengatur jarak indentasi (jarak teks terhadap margin), Mengatur margin, dan Membuat bingkai</p>	6,25%

5	<ul style="list-style-type: none"> Setelah mengikuti kuliah ini mahasiswa dapat mengetahui Penggunaan Fungsi Menu pada Microsoft word yang digunakan pada pembuatan dokumen 	9. Fungsi Menu pada Microsoft word yang digunakan pada pembuatan dokumen (Lanjutan)	<ul style="list-style-type: none"> Ceramah Praktek 	2 x 45		Kebenaran dan kelengkapan dalam mengenal Microsoft: Menggunakan menu tab, Membuat tabulasi menggunakan ruler, Mencari (find) dan mengganti (replace) teks, Menggunakan format kolom dalam dokumen, Membuat dan menghapus header dan footer, Menyisipkan nomor halaman, Menyisipkan objek equation.	6,25%
6	Setelah mengikuti kuliah ini mahasiswa dapat mengetahui Penggunaan Fungsi Menu pada Microsoft word yang digunakan pada pembuatan dokumen	Fungsi Menu pada Microsoft word yang digunakan pada pembuatan dokumen (Lanjutan)	<ul style="list-style-type: none"> Ceramah Praktek 	2 x 45	Latihan	Kebenaran dan kelengkapan dalam mengenal Microsoft: Membuat tabel, Menghapus tabel, Mengkonversi table ke teks, Mengkonversi teks ke tabel,	6,25%

						Mengatur tinggi baris dan lebar kolom, Menggabungkan dan memisahkan baris dan kolom tabel	
7	Setelah mengikuti kuliah ini mahasiswa dapat mengetahui Penggunaan Fungsi Menu pada Microsoft word yang digunakan pada pembuatan dokumen	Fungsi Menu pada Microsoft word yang digunakan pada pembuatan dokumen (Lanjutan)	Ceramah Praktek	2 x 45	Latihan	Kebenaran dan kelengkapan dalam mengenal Microsoft: Menyisipkan gambar dan diagram dalam dokumen, Membuat diagram grafik dan Membuat mail merge	6,25%
8	UJIAN TENGAH SEMESTER (UTS)/MIDTERM TEST						
9	Setelah mengikuti kuliah ini mahasiswa dapat mengetahui cara mengaktifkan menu-menu dan contoh setiap fungsinya pada lembar kerja Microsoft Excel	Menu-menu dan contoh setiap fungsinya pada lembar kerja Microsoft Excel	Ceramah Praktek	2 x 45	Latihan	Kebenaran dan kelengkapan dalam mengenal Microsoft: Memindahkan penunjuk sel (cell pointer), Memasukkan data ke lembar kerja, Memperbaiki	6,25%

						kesalahan pengetikan, Menggunakan rumus, Membuat range/blok sel, Menghapus data	
10	Setelah mengikuti kuliah ini mahasiswa dapat mengetahui Penggunaan fungsi menu pada Microsoft Excel yang digunakan pada pembuatan dokumen	Penggunaan fungsi menu pada Microsoft Excel yang digunakan pada pembuatan dokumen	Ceramah Praktek	2 x 45	PR	Kebenaran dan kelengkapan dalam mengenal Microsoft: fungsi menu pada Microsoft Excel yang digunakan pada pembuatan dokumen	6,25%
11	Setelah mengikuti kuliah ini mahasiswa dapat mengetahui Penggunaan fungsi menu pada Microsoft Excel yang digunakan pada pembuatan dokumen	Penggunaan fungsi menu pada Microsoft Excel yang digunakan pada pembuatan dokumen (Lanjutan)	Ceramah Praktek	2 x 45	Latihan	Kebenaran dan kelengkapan dalam mengenal Microsoft: Memasukkan rangkaian data dengan fasilitas Autofill, Menggunakan fasilitas Autocalculate dan Autosum	6,25%

12	Setelah mengikuti kuliah ini mahasiswa dapat mengetahui Penggunaan fungsi menu pada Microsoft Excel yang digunakan pada pembuatan dokumen	Penggunaan fungsi menu pada Microsoft Excel yang digunakan pada pembuatan dokumen (Lanjutan)	Ceramah Praktek	2 x 45	Latihan	Kebenaran dan kelengkapan dalam mengenal Microsoft: Mengatur format tampilan huruf, Meratakan tampilan data, Menambahkan garis pembatas dan bingkai, Menyisipkan sel, baris dan kolom dan Menghapus sel, baris atau kolom.	6,25%
13	Setelah mengikuti kuliah ini mahasiswa dapat mengetahui cara Mengaktifkan menu-menu dan contoh setiap fungsinya pada Lembar Kerja Microsoft Power Point	Mengaktifkan menu-menu dan contoh setiap fungsinya pada Lembar Kerja Microsoft Power Point	Ceramah Praktek	2 x 45	Latihan	Kebenaran dan kelengkapan dalam mengenal Microsoft: menu-menu dan contoh setiap fungsinya pada Lembar Kerja Microsoft Power Point	6,25%
14	Setelah mengikuti kuliah ini mahasiswa dapat mengetahui Mengaktifkan menu-menu dan contoh setiap fungsinya pada Lembar Kerja Microsoft Power Point	Penggunaan Fungsi Menu pada Microsoft Power Point yang digunakan pada pembuatan	Ceramah Praktek	2 x 45	Latihan	Kebenaran dan kelengkapan dalam mengenal Microsoft: Quick Access Toolbar, Ribbon Tabs Dan Dialog	6,25%

						Box Launcher	
15	Setelah mengikuti kuliah ini mahasiswa dapat mengetahui Mengaktifkan menu-menu dan contoh setiap fungsinya pada Lembar Kerja Microsoft Power Point	Penggunaan Fungsi Menu pada Microsoft Power Point yang digunakan pada pembuatan dokumen (Lanjutan)	• Ceramah Praktek	2 x 45	Latihan	Kebenaran dan kelengkapan dalam mengenal Microsoft: Menambahkan Teks (<i>Teks Placeholder, Teks Autoshape, WordArt dan Text Box</i>), Mengatur Format Teks, Format Paragraph, Menyisipkan Gambar/Clip Art dan Hyperlink	6,25%
16	UJIAN AKHIR SEMESTER (UAS)/FINAL TEST						

Sumber Belajar/Referensi:

1. Catur Hadi Purnomo, *Microsoft Office 2003*, Elekmedia Komputindo Jakarta, 2004.
2. Fariyana Kusumawati, *Buku Panduan Pratikum, Laboraturium Komputer*, Jurusan, Fakultas Ekonomi Universitas Trunojoyo, Bangkalan, 2010.
3. Nana Suarna, *Panduan Pedoman Pratikum Microsoft Office 2003*, Yrama Widya, Bandung 2006.
4. Tim Info komputer, *Tip & Trik Excel*, Elekmedia Komputindo, Jakarta, 2001.

Mengetahui,

Ketua Program Studi,



(Dr. Chenny Seftarita, S.E., M.Si)
NIP. 198009182008012014

Banda Aceh, Januari 2021

Koordinator/ Penanggungjawab,



(Ferayanti, S.E., M.S.i)
NIP. 198205312015042001

LAMPIRAN 10. PERUBAHAN KURIKULUM (EKUIVALENSI MATA KULIAH)

KURIKULUM KKNi 2016

Semester I / Ganjil				
No	Kode MK	Mata Kuliah	SKS	Kategori MK
1	FEB101	PENGANTAR MIKROEKONOMI	3	Wajib
2	FEB103	PENGANTAR BISNIS	3	Wajib
3	FEB105	PENGANTAR AKUNTANSI I	3	Wajib
4	FEB107	MATEMATIKA EKONOMI	3	Wajib
5	FEB109	STATISTIK DESKRIPTIF	3	Wajib
6	FEB111	PENGANTAR HUKUM BISNIS	3	Wajib
7	MKS101	BAHASA INDONESIA	2	Wajib
8	MKS102	ILMU ALAMIAH DASAR	2	Wajib
TOTAL			22	

KURIKULUM MBKM 2020

Semester I / Ganjil				
No	Kode MK	Mata Kuliah	SKS Total	Kategori MK
			(K-P)	
1	FEB101	PENGANTAR MIKROEKONOMI	3 (3-0)	W
2	FEB103	PENGANTAR BISNIS	3 (3-0)	W
3	FEB105	PENGANTAR AKUNTANSI I	3 (3-0)	W
4	FEB107	MATEMATIKA EKONOMI	3 (3-0)	W
5	FEB109	STATISTIK DESKRIPTIF	3 (3-0)	W
6	FEB111	PENGANTAR HUKUM BISNIS	3 (3-0)	W
7	MKS101	BAHASA INDONESIA	2 (2-0)	W
8	MKS102	ILMU ALAMIAH DASAR	2 (2-0)	W
9	MKS107	BAHASA INGGRIS	2 (2-0)	W
TOTAL			24	

Semester II / Genap				
No	Kode MK	Mata Kuliah	SKS	Kategori MK
1	FEB102	PENGANTAR MAKROEKONOMI	3	Wajib
2	FEB104	MANAJEMEN	3	Wajib
3	FEB106	EKONOMI ISLAM I	3	Wajib
4	FEB108	STATISTIK INFERENSIAL	3	Wajib
5	FEB110	APLIKASI KOMPUTER	2	Wajib
P6	FEB112	TOEFL PREPARATION	0	Wajib
7	MKS103	PENDIDIKAN PANCASILA DAN KEWARGANEGARAAN	2	Wajib
8	MKS105	PENDIDIKAN AGAMA	2	Wajib

Semester II / Genap				
No	Kode MK	Mata Kuliah	SKS Total	Kategori MK
			(K-P)	
1	FEB102	PENGANTAR MAKROEKONOMI	3 (3-0)	W
2	FEB104	MANAJEMEN	3 (3-0)	W
3	FEB106	EKONOMI ISLAM I	3 (3-0)	W
4	MKS103	PENDIDIKAN PANCASILA DAN KEWARGANEGARAAN	2 (2-0)	W
5	MKS105	PENGETAHUAN KEBENCANAAN DAN LINGKUNGAN	2 (2-0)	W
6	FEB108	STATISTIK INFERENSIAL	3 (3-0)	W
7	FEB110	APLIKASI KOMPUTER	2 (2-0)	W

9	MKS106	PENGETAHUAN KEBENCANAAN DAN LINGKUNGAN	2	Wajib	8	FEB112	TOEFL PREPARATION	0	W
10	PEB101	KOPERASI DAN USAHA KECIL MENENGAH	2	Wajib	9	PEBP02	EKONOMI PEMBANGUNAN	3 (3- 0)	W
TOTAL			22		TOTAL			21	

Semester III / Ganjil				
No	Kode MK	Mata Kuliah	SKS	Kategori MK
1	MKS201	BAHASA INGGRIS	2	Wajib
2	PEB201	MIKROEKONOMI	3	Wajib
3	PEB203	MAKROEKONOMI	3	Wajib
4	PEB205	EKONOMI PEMBANGUNAN	3	Wajib
5	PEB207	EKONOMI POLITIK DAN KELEMBAGAAN	3	Wajib
6	PEB209	BANK DAN LEMBAGA KEUANGAN	3	Wajib
7	PEB213	KALKULUS TERAPAN	3	Wajib
8	PEB501	ANALISIS PROYEK PUBLIK	3	Pilihan
TOTAL			23	

Semester III / Ganjil				
No	Kode MK	Mata Kuliah	SKS Total	Kategori MK
			(K-P)	
1	PEB201	MIKROEKONOMI	3 (3- 0)	W
2	PEB203	MAKROEKONOMI	3 (3- 0)	W
3	PEB211	PERENCANAAN PEMBANGUNAN I	3 (3- 0)	W
4	PEB213	KALKULUS TERAPAN	3 (3- 0)	W
5	PEB215	PEREKONOMIAN INDONESIA	3 (3- 0)	W
6	PEBP01	KEBANKSENTRALAN	3 (3- 0)	W
7	PEB219	KOPERASI DAN USAHA KECIL MENENGAH	2 (2- 0)	W
8	PEB501	ANALISIS PROYEK PUBLIK	3 (3- 0)	P
TOTAL			23	

Semester IV / Genap				
No	Kode MK	Mata Kuliah	SKS	Kategori MK
1	PEB202	MIKROEKONOMI LANJUTAN	3	Wajib
2	PEB204	MAKROEKONOMI LANJUTAN	3	Wajib
3	PEB206	EKONOMI REGIONAL	3	Wajib
4	PEB208	EKONOMI PUBLIK	3	Wajib
5	PEB210	EKONOMI MONETER	3	Wajib
6	PEB212	EKONOMI PERTANIAN	3	Wajib
7	PEB214	EKONOMI INTERNASIONAL	3	Wajib

Semester IV / Genap				
No	Kode MK	Mata Kuliah	SKS Total	Kategori MK
			(K-P)	
1	PEB202	MIKROEKONOMI LANJUTAN	3 (3- 0)	W
2	PEB204	MAKROEKONOMI LANJUTAN	3 (3- 0)	W
3	PEB206	EKONOMI REGIONAL	3 (3- 0)	W
4	PEB208	EKONOMI PUBLIK	3 (3- 0)	W
5	PEB210	EKONOMI MONETER	3 (3- 0)	W
6	PEB212	EKONOMI PERTANIAN	3 (3- 0)	W

8	PEB502	SEJARAH PEMIKIRAN DAN SISTEM EKONOMI	3	Pilihan
TOTAL			24	

7	PEB214	EKONOMI INTERNASIONAL	3 (3-0)	W
8	MKS203	PENDIDIKAN AGAMA	2 (2-0)	W
TOTAL			23	

Semester V / Ganjil				
No	Kode MK	Mata Kuliah	SKS	Kategori MK
1	PEB301	EKONOMI SUMBERDAYA ALAM DAN ENERGI	3	Wajib
2	PEB303	EKONOMI INDUSTRI	3	Wajib
3	PEB305	EKONOMI SDM DAN KETENAGAKERJAAN	3	Wajib
4	PEB317	EKONOMETRIKA	3	Wajib
5	PEB503	KEBIJAKAN MONETER	3	Pilihan
6	PEB505	KEUANGAN DAN PENGANGGARAN NEGARA	3	Pilihan
7	PEB507	KEBIJAKAN PERTANIAN DAN PANGAN	3	Pilihan
8	PEB509	EKONOMI KEUANGAN INTERNASIONAL	3	Pilihan
9	PEB511	EKONOMI PERKOTAAN	3	Pilihan
TOTAL			27	

Semester V / Ganjil				
No	Kode MK	Mata Kuliah	SKS Total	Kategori MK
			(K-P)	
1	FEBP01	METODOLOGI PENELITIAN	3 (3-0)	W
2	PEB301	EKONOMI SUMBERDAYA ALAM DAN ENERGI	3 (3-0)	W
3	PEB303	EKONOMI INDUSTRI	3 (3-0)	W
4	PEB305	EKONOMI SDM DAN KETENAGAKERJAAN	3 (3-0)	W
5	PEB317	EKONOMETRIKA	3 (3-0)	W
6		Mahasiswa dapat memilih MK Pilihan maksimum 3 mata kuliah pilihan yang terdapat pada Lampiran 1	9	P
TOTAL			24	

Semester VI / Genap				
No	Kode MK	Mata Kuliah	SKS	Kategori MK
1	FEB304	PENULISAN KARYA ILMIAH	1	Wajib
2	FEBP03	METODOLOGI PENELITIAN	3	Wajib
3	PEB308	ANALISIS RUNTUN WAKTU	3	Wajib
4	PEB310	KEBANKSENTRALAN	3	Wajib

Semester VI / Genap				
No	Kode MK	Mata Kuliah	SKS Total	Kategori MK
			(K-P)	
1	FEBP04	PENULISAN KARYA ILMIAH	1 (1-0)	W
2	PEB308	ANALISIS RUNTUN WAKTU	3 (3-0)	W
3		Mahasiswa dapat memilih Mata Kuliah Pilihan dengan opsi:	20	P

5	PEB312	PEREKONOMIAN INDONESIA	3	Wajib
6	PEB504	EKONOMI LINGKUNGAN	3	Pilihan
7	PEB506	EKONOMI KEMISKINAN	3	Pilihan
8	PEB508	EKONOMI KREATIF DAN E-COMMERCE	3	Pilihan
TOTAL			22	

		1. Mata Kuliah Pilihan 20 SKS pada Lampiran 2		
		2. Mata Kuliah MBKM setara 20 SKS pada Lampiran 3		
TOTAL			24	

Semester VII / Ganjil				
No	Kode MK	Mata Kuliah	SKS	Kategori MK
1	PEB513	SEMINAR EKONOMI PUBLIK DAN KEUANGAN NEGARA	3	Pilihan
2	PEB515	SEMINAR EKONOMI MONETER	3	Pilihan
3	PEB517	SEMINAR EKONOMI INTERNASIONAL	3	Pilihan
4	PEB519	SEMINAR EKONOMI PERTANIAN DAN PANGAN	3	Pilihan
5	PEB521	SEMINAR EKONOMI SDA DAN LINGKUNGAN	3	Pilihan
6	PEB523	SEMINAR EKONOMI SDM DAN KETENAGAKERJAAN	3	Pilihan
7	PEB525	SEMINAR EKONOMI INDUSTRI	3	Pilihan
8	PEB527	SEMINAR EKONOMI REGIONAL DAN PERKOTAAN	3	Pilihan
TOTAL			24	

Semester VII / Ganjil				
No	Kode MK	Mata Kuliah	SKS Total	Kategori MK
			(K-P)	
1	PEB513	SEMINAR EKONOMI PUBLIK DAN KEUANGAN NEGARA	3 (3-0)	P
2	PEB515	SEMINAR EKONOMI MONETER	3 (3-0)	P
3	PEB517	SEMINAR EKONOMI INTERNASIONAL	3 (3-0)	P
4	PEB519	SEMINAR EKONOMI PERTANIAN DAN PANGAN	3 (3-0)	P
5	PEB521	SEMINAR EKONOMI SDA DAN LINGKUNGAN	3 (3-0)	P
6	PEB523	SEMINAR EKONOMI SDM DAN KETENAGAKERJAAN	3 (3-0)	P
7	PEB525	SEMINAR EKONOMI INDUSTRI	3 (3-0)	P
8	PEB527	SEMINAR EKONOMI REGIONAL DAN PERKOTAAN	3 (3-0)	P
TOTAL			24	

Semester VIII / Genap				
No	Kode MK	Mata Kuliah	SKS	Kategori MK
1	FEBP02	UJIAN KOMPREHENSIF	3	Wajib
2	FEBPA1	SKRIPSI	3	Wajib

Semester VIII / Genap				
No	Kode MK	Mata Kuliah	SKS Total	Kategori MK
			(K-P)	
1	FEBP02	UJIAN KOMPREHENSIF	3 (3-0)	W

3	MKSP02	KULIAH KERJA NYATA	2	Wajib
TOTAL			8	
TOTAL SKS			172	

2	FEBPA4	SKRIPSI	3 (3-0)	W
3	MKSP02	KULIAH KERJA NYATA	2 (2-0)	W
TOTAL			8	
TOTAL SKS			184	

LAMPIRAN 1

Semester V / Ganjil				
No	Kode MK	Mata Kuliah	SKS Total	Kategori MK
			(K-P)	
1	PEB503	KEBIJAKAN MONETER	3 (3-0)	P
2	PEB505	KEUANGAN DAN PENGANGGARAN NEGARA	3 (3-0)	P
3	PEB507	KEBIJAKAN PERTANIAN DAN PANGAN	3 (3-0)	P
4	PEB509	EKONOMI KEUANGAN INTERNASIONAL	3 (3-0)	P
5	PEB511	EKONOMI PERKOTAAN	3 (3-0)	P
TOTAL			15	

LAMPIRAN 2

Semester VI / Genap				
No	Kode MK	Mata Kuliah	SKS Total	Kategori MK
			(K-P)	
1	PEB504	EKONOMI LINGKUNGAN	3 (3-0)	P
2	PEB506	EKONOMI KEMISKINAN	3 (3-0)	P
3	PEB508	EKONOMI KREATIF DAN E-COMMERCE	3 (3-0)	P
4	PEB510	EKONOMI INDUSTRI LANJUTAN	3 (3-0)	P
5	PEB512	EKONOMI KEPENDUDUKAN	3 (3-0)	P
6	PEB514	PERENCANAAN PEMBANGUNAN II	3 (3-0)	P
7	PEB516	BANK DAN LEMBAGA KEUANGAN	3 (3-0)	P
8	PEB518	EKONOMI POLITIK DAN KELEMBAGAAN	3 (3-0)	P
9	PEB520	SEJARAH PEMIKIRAN DAN SISTEM EKONOMI	3 (3-0)	P
TOTAL			30	

LAMPIRAN 3

Semester VII / Ganjil				
No	Kode MK	Mata Kuliah	SKS Total	Kategori MK
			(K-P)	
1	PEB522	MERDEKA BELAJAR KAMPUS MERDEKA (MB-KM) DENGAN PILIHAN KEGIATAN :	20	P
2		1. Pertukaran Pelajar/Mahasiswa		
3		2. Magang/Praktik Industri		
4		3. Proyek Membangun Desa		
5		4. Kegiatan Wirausaha		
6		5. Mengajar di Sekolah/Satuan Pendidikan		
TOTAL			20	

Keterangan: Total SKS yang disarankan (wajib dan pilihan) 184 SKS
 Yang Wajib Diambil oleh Mahasiswa untuk Menamatkan Studi adalah 144 SKS
 Konversi dan Ekuivalensi MBKM terlampir

EKUIVALENSI MK MB-KM

MATA KULIAH KEAHLIAN/KONSENTRASI PROGRAM STUDI EKONOMI PEMBANGUNAN FAKULTAS EKONOMI DAN BISNIS UNIVERSITAS SYIAH KUALA

Semester I / Ganjil				
No	Kode Baru	Mata Kuliah	SKS Total (K-P)	Kategori MK
TOTAL				

Semester II / Genap				
No	Kode Baru	Mata Kuliah	SKS Total (K-P)	Kategori MK
TOTAL				

Semester III / Ganjil				
No	Kode Baru	Mata Kuliah	SKS	Kategori MK
TOTAL				

Semester IV / Genap				
No	Kode Baru	Mata Kuliah	SKS Total (K-P)	Kategori MK
TOTAL				

Semester V / Ganjil				
No	Kode Baru	Mata Kuliah	SKS Total (K-P)	Kategori MK
1	PEB501	EKONOMI PERKOTAAN	3 (3-0)	P
2	PEB505	KEUANGAN DAN PENGANGGARAN NEGARA	3 (3-0)	P
3	PEB503	KEBIJAKAN MONETER	3 (3-0)	P
4	PEB507	KEBIJAKAN PERTANIAN DAN PANGAN	3 (3-0)	P
5	PEB509	EKONOMI KEUANGAN INTERNASIONAL	3 (3-0)	P
TOTAL			15	

Semester VI / Genap				
No	Kode Baru	Mata Kuliah	SKS Total (K-P)	Kategori MK
1	PEB504	EKONOMI LINGKUNGAN	3 (3-0)	P
2	PEB520	EKONOMI INDUSTRI LANJUTAN	3 (3-0)	P
3	PEB522	EKONOMI KEPENDUDUKAN	3 (3-0)	P

TOTAL	9	
--------------	----------	--

Semester VII / Ganjil				
No		Mata Kuliah	SKS Total (K-P)	Kategori MK
1	PEB513	SEMINAR EKONOMI PUBLIK DAN KEUANGAN NEGARA	3 (3-0)	P
2	PEB515	SEMINAR EKONOMI MONETER	3 (3-0)	P
3	PEB517	SEMINAR EKONOMI INTERNASIONAL	3 (3-0)	P
4	PEB519	SEMINAR EKONOMI PERTANIAN DAN PANGAN	3 (3-0)	P
5	PEB521	SEMINAR EKONOMI SDA DAN LINGKUNGAN	3 (3-0)	P
6	PEB523	SEMINAR EKONOMI SDM DAN KETENAGAKERJAAN	3 (3-0)	P
7	PEB525	SEMINAR EKONOMI INDUSTRI	3 (3-0)	P
8	PEB511	SEMINAR EKONOMI REGIONAL DAN PERKOTAAN	3 (3-0)	P
TOTAL			24	

Semester VIII / Genap				
No		Mata Kuliah	SKS Total (K-P)	Kategori MK
TOTAL				

Kategori MK:

W = Mata Kuliah Wajib

P = Mata Kuliah Pilihan

SKS:

K = Kuliah

P = Praktikum

	Regional/ Perkotaan
	SDM/ Kependudukan
	Industri/ Industri Lanjutan
	SDA/ Lingkungan
	Publik/ Keuangan dan Penganggaran
	Moneter/ Kebijakan Moneter
	Internasional/ Keuangan Internasional
	Pertanian/ Kebijakan Pertanian

LAMPIRAN 11. CONTOH KONTRAK PERKULIAHAN



UNIVERSITAS SYIAH KUALA
Darussalam, Banda Aceh

DOKUMEN: FORMAT KONTRAK KULIAH	
Kode :	Tanggal dikeluarkan : 2021
Area : Fakultas & BJM Universitas Syiah Kuala	No. Revisi : 1

Nama Mata Kuliah	: PENGANTAR MIKROEKONOMI
Kode Mata Kuliah	: FEB 101
Bobot SKS	: 3
Semester	: I
Hari Pertemuan	:
Tempat Pertemuan	:
Koordinator MK	:

1. Manfaat Mata Kuliah Pengantar Mikroekonomi

Mahasiswa menguasai secara mendalam tentang prinsip dalam teori ekonomi mikro yang berkaitan pengambilan keputusan dalam kegiatan ekonomi yang dilakukan oleh individu (perorangan dan perusahaan). Dengan memahami teori ekonomi mikro ini maka dapat memahami prinsip-prinsip dalam pengambilan keputusan pada kegiatan ekonomi individu.

2. Deskripsi Mata Kuliah Pengantar Mikroekonomi

Mata kuliah ini merupakan mata kuliah yang mengajarkan tentang dasar teori ekonomi mikro yang berkaitan dengan perilaku ekonomi individu baik perorangan maupun perusahaan.

3. Standar Kompetensi dan Kompetensi Dasar

1. Mahasiswa mampu menjelaskan prinsip-prinsip fundamental mikroekonomi.
2. Mahasiswa mampu menjelaskan dampak perubahan-perubahan indikator mikroekonomi pada aktivitas-aktivitas bisnis
3. Mahasiswa mampu menjelaskan berbagai bentuk struktur pasar yang meliputi pasar persaingan sempurna, monopoli, dan oligopoly.

4. Strategi Pembelajaran (metode cara proses pembelajaran)

Proses pembelajaran dilakukan dengan cara memberikan ceramah, berdiskusi, dan sesi Tanya-Jawab.

5. Materi Pokok

Teori Ekonomi Mikro

6. Bahan Bacaan

Case, K. A., Ray, C., & Sharon, M. (2013). *Ch. Principles of Microeconomics. 12th Ed. Pearson International.*
Salvator, Dominick. (1997). *Teori Mikro Ekonomi.* Erlangga. Jakarta
Sukirno, Sadono. (2002). *Teori Mikro Ekonomi.* Cetakan Keempat Belas. Rajawali Press: Jakarta.
N. Gregory. Mankiw. (2004). *Principles of Economics ; 3th edition.* Thompson: Southwestern, Ohio.
Paul A, Samueson & William, N. (2001). *Economics .* New York: McGraw Hill.

7. Tugas

Menyelesaikan soal-soal, Laporan studi kasus

8. Kriteria dan Standar Penilaian

Kuis dan tugas → 40%
Ujian tengah semester (UTS) → 30 %
Ujian akhir semester (UAS) → 30%

9. Tata Tertib Siswa dan Dosen

1. Melakukan absen tepat waktu (mengikuti batas toleransi jam masuk sesuai ketentuan absensi online yaitu 20 menit)
2. Mengikuti dan melaksanakan semua kegiatan di kelas seperti kuliah, kuis, tugas, UTS, UAS.

10. Jadwal Kuliah (Course Outline)

No	Pokok Bahasan	Minggu Ke	Dosen Pengajar
1	Pendahuluan	1	Nama Dosen
2	Ruang Lingkup 1. Ekonom Sebagai Ilmuwan 2. Ekonom Sebagai Penasihat Kebijakan 3. Mengapa Belajar Ilmu Ekonomi 4. Sepuluh Prinsip Ekonomi	2	Nama Dosen
3	Mekanisme Pasar: Permintaan Dan Penawaran	3-4	Nama Dosen
4	Konsep Elastisitas Dan Aplikasinya	5	Nama Dosen
5	Utilitas Dan Preferensi	6-7	Nama Dosen
	Ujian Tengah Semester	8	Nama Dosen
6	Perilaku Produsen: Teori Dan Biaya Produksi	9-10	Nama Dosen
7	Pasar Persaingan Sempurna	11	Nama Dosen
8	Oligopoly	12	Nama Dosen
9	Pasar Monopoli	13	Nama Dosen
10	Pasar Monopolistic	14	Nama Dosen
11	Keterbatasan Kajian Mikroekonomi	15	Nama Dosen
12	Ujian Akhir Semester	16	Nama Dosen

11. Lain-lain

Apabila ada hal-hal yang diluar kesepakatan ini untuk perlu disepakati, dapat dibicarakan secara teknis pada saat setiap acara perkuliahan. Apabila ada perubahan isi kontrak perkuliahan, akan ada pemberitahuan terlebih dahulu.

Kontrak perkuliahan ini dapat dilaksanakan, mulai dari disampaikan kesepakatan ini.

Pihak I
Dosen Pengampu,

Pihak II
a.n. Mahasiswa

(NAMA DOSEN)

(NAMA MAHASISWA)

Mengetahui
Ketua Program Studi

(NAMA KOOR PRODI)
NIP.

LAMPIRAN 12. SOP KURIKULUM

A. SOP KONVERSI MATA KULIAH

		NOMOR SOP	
		TANGGAL PEMBUATAN	
		TANGGAL REVISI	
		TANGGAL EFEKTIF	
UNIVERSITAS SYIAH KUALA		DISAHKAN OLEH	Koordinator Program Studi Ekonomi Pembangunan
FAKULTAS EKONOMI DAN BISNIS			Fakhruddin, S.E., M.S.E
PROGRAM STUDI EKONOMI PEMBANGUNAN (PRODI EKP)			NIP. 197902082005011002
		NAMA SOP	Konversi Mata Kuliah
DASAR HUKUM		KUALIFIKASI PELAKSANA	
1.	UU No. 12 tahun 2012 tentang Perguruan Tinggi;	1. Memahami peraturan yang berlaku;	
2	Peraturan Menteri	2. Menguasai Visi dan Misi Program Studi dan Capaian Pembelajaran Lulusan;	
3.	SK Rektor dan SK Dekan	3. Memahami kurikulum lama (KKNI) dan konsep kurikulum baru (MB-KM);	
		4. Menguasai proses penyusunan kurikulum.	
TUJUAN		PERALATAN/PERLENGKAPAN	
Menjelaskan peraturan dan tata cara pengajuan mata kuliah konversi yang berkaitan dengan Merdeka Belajar Kampus Merdeka (MB-KM) kepada mahasiswa, Pembimbing Akademik		1. Buku Panduan Kurikulum	
		2. Buku Panduan Akademik	
		3. Dokumen Kurikulum Baru yang telah ditetapkan	

(PA), dan pihak-pihak terkait, serta meningkatkan efektivitas dan efisiensi pelaksanaan program MB-KM.			
PERINGATAN		PENCATATAN DAN PENDATAAN	
Apabila prosedur ini tidak dilaksanakan, kurikulum yang ada tidak mengikuti kebutuhan pasar kerja, sehingga tidak relevan dengan kebutuhan masyarakat dan dunia kerja		Disimpan sebagai data elektronik dan manual	
KETENTUAN			
1	Bentuk program MB-KM di Prodi EKP terdiri atas Inbound (Mahasiswa luar prodi melaksanakan kegiatan di Prodi EKP USK) dan Outbound (Mahasiswa Prodi EKP USK melaksanakan kegiatan di unit mitra yang dikonversikan ke dalam struktur kurikulum Prodi EKP USK)		
2	Mitra program MB-KM harus mempunyai MoU kerja sama dengan Universitas Syiah Kuala (USK) khususnya Prodi EKP		
3	Program MB-KM yang diakui adalah:		
	a. Pertukaran Pelajar		
	b. Magang		
	c. Asistensi Mengajar di Satuan Pendidikan		
	d. Penelitian/riset		
	e. Proyek Kemanusiaan		
	f. Kegiatan Wirausaha		
	g. Studi/proyek Independen		
	h. Membangun desa/ Kuliah Kerja Nyata Tematik		
4	Dokumen yang berhubungan dengan program MB-KM meliputi:		
	a. Proposal		
	b. Letter of Acceptance (LoA)		
	c. Logbook		
	d. Form Evaluasi Oleh Mitra		
	e. Proyek Kemanusiaan		
	f. Laporan Akhir		
	g. Sertifikat/surat keterangan dari Mitra		
5	Penanggung Jawab Kegiatan MB-KM di Prodi EKP adalah Ketua Jurusan Ekonomi Pembangunan		

NO	Program MB-KM	Minimal Semester	Dokumen Sebelum Pelaksanaan	Dokumen Setelah Pelaksanaan	Durasi	SKS
1	Pertukaran Pelajar	3	LoA	Laporan	6 Bulan	3
2	Magang	5	Proposal	Laporan	3-6 Bulan	9
3	Asistensi Mengajar di Satuan Pendidikan	3	LoA	Laporan	3 Bulan	3
4	Penelitian/riset	3	LoA	Laporan	3 Bulan	3
5	Proyek Kemanusiaan	3	LoA	Laporan	6 Bulan	3
6	Kegiatan Wirausaha	3	LoA	Laporan	6 Bulan	9
7	Studi/proyek Independen	3	LoA	Laporan	6 Bulan	9
8	Membangun desa/ Kuliah Kerja Nyata Tematik	3	LoA	Laporan	6 bulan	3

*Kelengkapan laporan dalam dokumen setelah pelaksanaan disesuaikan dengan kegiatan

B. SOP EVALUASI KURIKULUM

		NOMOR SOP	
		TANGGAL PEMBUATAN	
		TANGGAL REVISI	
		TANGGAL EFEKTIF	
UNIVERSITAS SYIAH KUALA		DISAHKAN OLEH	Koordinator Program Studi Ekonomi Pembangunan
FAKULTAS EKONOMI DAN BISNIS			Fakhruddin, S.E., M.S.E
PROGRAM STUDI EKONOMI PEMBANGUNAN (PRODI EKP)			NIP. 197902082005011002
		NAMA SOP	Pemutakhiran Kurikulum
DASAR HUKUM		KUALIFIKASI PELAKSANA	
1.	UU No. 12 tahun 2012 tentang Perguruan Tinggi;	1. Memahami peraturan yang berlaku;	
2.	Peraturan Menteri	2. Menguasai Visi dan Misi Program Studi dan Capaian Pembelajaran Lulusan;	
3.	SK Rektor dan SK Dekan	3. Memahami kurikulum lama (KKNI) dan kurikulum baru (MB-KM);	
		4. Menguasai proses penyusunan kurikulum.	
KETENTUAN UMUM		PERALATAN/PERLENGKAPAN	
Pemutakhiran kurikulum harus disepakati melalui rapat jurusan dan prodi,		1. Buku Panduan Kurikulum	
		2. Buku Panduan Akademik	
		3. Dokumen Manual Mutu	
		4. Kurikulum yang sedang berlaku (KKNI) dan panduan kurikulum MB-KM	

PERINGATAN	PENCATATAN DAN PENDATAAN
Apabila prosedur ini tidak dilaksanakan, kurikulum yang ada tidak mengikuti kebutuhan pasar kerja, sehingga tidak relevan dengan kebutuhan masyarakat dan dunia kerja	Disimpan sebagai data elektronik dan manual

No	Uraian Kegiatan	Pelaksana							Mutu Baku			Keterangan	
		Fakultas	Prodi	TIM	Dosen	Mahasiswa	Tenaga kependidikan	Pengguna	Alumni	Kelengkapan	Waktu		Output
1	Membentuk Tim Evaluasi Kurikulum	1								Surat permohonan pembuatan Surat Keputusan Tim Evaluasi Kurikulum dari Prodi ke Fakultas	3 Hari	Surat Keputusan Tim Evaluasi Kurikulum	Hardcopy
2	Tim Kurikulum melakukan analisa secara internal dengan melibatkan mahasiswa, dosen, dan tenaga kependidikan			2						Undangan	1 Hari	Laporan	Softcopy
3	Tim Kurikulum melakukan analisa secara eksternal dengan melibatkan lulusan/alumni			3					3	Undangan	1 Hari	Laporan	Softcopy
4	Tim Kurikulum melakukan analisa secara eksternal dengan melibatkan user/pengguna			4					4	Undangan	1 Hari	Laporan	Softcopy
5	Tim Kurikulum menyusun profil lulusan dan kompetensi lulusan berdasarkan hasil analisa			5						Dokumen laporan	7 Hari	Dokumen laporan	Softcopy dan Hardcopy

C. SOP PEMUTAKHIRAN KURIKULUM

		NOMOR SOP	
		TANGGAL PEMBUATAN	
		TANGGAL REVISI	
	UNIVERSITAS SYIAH KUALA	TANGGAL EFEKTIF	
FAKULTAS EKONOMI DAN BISNIS	DISAHKAN OLEH	Koordinator Program Studi Ekonomi Pembangunan	
PROGRAM STUDI EKONOMI PEMBANGUNAN (PRODI EKP)		Fakhruddin, S.E., M.S.E	
		NIP. 197902082005011002	
KUALIFIKASI PELAKSANA	NAMA SOP	Pemutakhiran Kurikulum	
DASAR HUKUM	UU No. 12 tahun 2012 tentang Perguruan Tinggi;		
1. Peraturan Menteri	1. Memahami peraturan yang berlaku;		
2 SK Rektor dan SK Dekan	2. Menguasai Visi dan Misi Program Studi dan Capaian Pembelajaran Lulusan;		
	3. Memahami kurikulum lama (KKNI) dan konsep kurikulum baru (MB-KM);		
PERALATAN/PERLENGKAPAN	4. Menguasai proses penyusunan kurikulum.		
KETENTUAN UMUM	1. Buku Panduan Kurikulum		
Pemutakhiran kurikulum harus disepakati melalui rapat jurusan dan prodi, evaluasi terhadap mahasiswa, lulusan, dan pengguna, dan ditetapkan oleh pejabat yang berwenang serta disosialisasikan kepada seluruh civitas akademika di lingkungan Fakultas Ekonomi dan Bisnis	2. Buku Panduan Akademik		
	3. Dokumen Manual Mutu		
	4. Dokumen Hasil Evaluasi Kurikulum		
	PENCATATAN DAN PENDATAAN		
PERINGATAN	Disimpan sebagai data elektronik dan manual		
	Disimpan sebagai data elektronik dan manual		

No	Uraian Kegiatan	Pelaksana					Dosen	Mahasiswa	Mutu Baku			Keterangan
		Fakultas	Jurusan	Prodi	TPMA	TIM			Kelengkapan	Waktu	Output	
1	Fakultas membentuk Tim Pemutakhiran Kurikulum yang terdiri dari jurusan, prodi, dan Tim Penjamin Mutu Akademik (TPMA)	1							Surat permohonan pembuatan Surat Keputusan Tim Pemutakhiran Kurikulum dari Prodi ke Fakultas	3 Hari	Surat Keputusan Tim Pemutakhiran Kurikulum	Hardcopy
2	Tim melakukan kajian terhadap hasil evaluasi kurikulum					2		Laporan hasil evaluasi kurikulum	2 Hari	Laporan	Softcopy	
3	Tim menelaah kurikulum yang sedang berlaku (KKNI) dan panduan/pedoman kurikulum Merdeka Belajar Kampus Merdeka (MB-KM)					3		Kurikulum KKNI dan pedoman MB-KM	2 Hari	Laporan	Softcopy	
4	Tim Kurikulum melakukan analisa terhadap poin 2 dan poin 3					4		Laporan poin 2 dan 3	5 Hari	Laporan	Softcopy	
5	Tim Kurikulum menyusun draft kurikulum baru					5		Laporan poin 4, panduan kurikulum MB-KM USK dan Kementerian Pendidikan dan Kebudayaan, dan dokumen terkait	7 Hari	Dokumen laporan	Softcopy dan Hardcopy	
6	Telaah draft kurikulum baru melalui rapat jurusan/prodi	6							Draft kurikulum baru	1 Hari	Dokumen laporan	Softcopy dan Hardcopy
7	Tim merevisi draft kurikulum berdasarkan masukan dari rapat pada poin 6					7		Laporan poin 6	1 Hari	Dokumen laporan dan draft final kurikulum	Softcopy dan Hardcopy	

8	Tim menyerahkan draft final kurikulum kepada Wakil Dekan Bidang Akademik untuk ditelaah	8				8			Draft Final Kurikulum	1 Hari	Bukti penyerahan	Softcopy
9	Wakil Dekan Bidang Akademik menelaah draft final kurikulum	9				9			Draft Final Kurikulum	3 Hari	Dokumen masukan hasil telaah	Softcopy
10	Tim menyusun kurikulum berdasarkan masukan dari Wakil Dekan Bidang Akademik dan menyerahkan kembali hasilnya kepada Wakil Dekan untuk ditetapkan	10				10			Dokumen masukan hasil telaah	3 Hari	Kurikulum Baru	Softcopy
11	Sosialisasi Kurikulum Baru (MB-KM)		11				11		Dokumen pemetapan kurikulum	1 Hari	Kurikulum Baru	Softcopy